

**ARRÊTÉ N° ARR\_2023\_0088\_AT1\_RD262\_SAIZENAY**  
Portant accord technique de voirie

Service : PPR - ROUTES - SDEE - ARD CHAMPAGNOLE

**LE PRÉSIDENT DU CONSEIL DÉPARTEMENTAL**

- VU** La demande en date du 5 janvier 2023 par laquelle le SIDEC du Jura, 1, rue Maurice Chevassu – 39000 LONS LE SAUNIER, représenté par Monsieur JAY Grégoire, sollicite l'autorisation d'exécuter des travaux d'effacement basse tension dans l'emprise de la Route Départementale n° 262 - 39110 SAIZENAY ;
- VU** Le code général des collectivités territoriales et notamment les articles L3221-4, L3221-5 et L3333-8 ;
- VU** Le code de la voirie routière et notamment les articles L113-2 à L113-7 ;
- VU** Le code de l'énergie et notamment les articles L323-3 et L433-3 ;
- VU** Le code général des propriétés des personnes publiques et notamment les articles L2121-1 à L2122-5 ;
- VU** Le règlement de voirie départementale approuvé le 28 mai 2010 ;
- VU** L'arrêté en vigueur de délégation permanente de signature consentie à M. le Chef d'Agence Routière Départementale de CHAMPAGNOLE ;
- VU** L'état des lieux ;

ARRÊTE

**ARTICLE 1 ACCORD TECHNIQUE**

Le concessionnaire désigné dans la demande susvisée est en droit d'exécuter sur la Route Départementale n° 262, commune de SAIZENAY, les travaux énoncés dans sa demande à charge pour lui de se conformer aux dispositions du présent arrêté.

Le présent titre ne confère pas à son bénéficiaire le droit réel prévu aux articles L1311-5 à L1311-8 du code général des collectivités territoriales.

## ARTICLE 2 PRESCRIPTIONS TECHNIQUES

Les dispositions de l'article 39 du règlement de voirie susvisé sont applicables sous réserves des prescriptions particulières fixées par le présent arrêté.

### **Implantation et ouverture du chantier**

Le concessionnaire préviendra le service gestionnaire de la voirie de la date du commencement des travaux. Les ouvrages à réaliser seront implantés en sa présence.

Une tranchée longitudinale sera implantée sous chaussée et sous accotement du PR3+0219 au PR 3+0420.

### **Mode opératoire**

- TRANCHÉE SOUS CHAUSSÉE

#### Tranchée ouverte sous chaussée souple - réseau secondaire non renforcé:

- Sciage soigné de la chaussée à la scie diamantée, ouverture de la fouille.
- Extraction, évacuation des matériaux en décharge.
- Pose du réseau, enrobage de celui-ci en sable, sur une épaisseur de 20 cm.
- Installation d'un grillage avertisseur, à 10 cm au-dessus de la génératrice supérieure.
- Remblaiement en G.N.T 0/31.5.
- Compactage par couches de 30 cm.

Réfection provisoire : dès la fin des travaux, à l'enrobé à froid ou à l'émulsion de bitume bicouche, gravillons 6/10 et 4/6.

Réfection définitive : environ 2 à 3 mois après la réfection provisoire, comprenant :

- Redécoupage de la chaussée, 0.10 m de part et d'autre des deux lèvres de la tranchée.
- Décaissement de celle-ci sur 6 cm, réalisation d'un B.B.S.G 0/10, non calcaire.
- Fermeture des joints à l'émulsion de bitume.

- TRANCHÉES SOUS ACCOTEMENT :

Les accotements non stabilisés pourront être remblayés avec les matériaux extraits avec l'accord du service gestionnaire. Ils seront remis en état avec de la terre végétale et ensemencés avec un mélange de graminées adapté.

#### Tranchée ouverte sous accotement ou dépendances, à une distance < à 1.20 m du bord de chaussée:

- Ouverture de la fouille.
- Extraction, puis évacuation des matériaux en décharge.
- Pose du réseau électrique, installation d'un grillage avertisseur à 10 cm au-dessus de la génératrice supérieure.
- Remblaiement en, G.N.T 0/31.5 sur une épaisseur de 75 cm.
- Compactage par couches de 30 cm.
- Réglage et finition soignée de l'accotement ou dépendances, à l'identique, après travaux, apport de terre végétale pour engazonnement aux graminées des zones terrassées : Ray Grass → 45% / Graminées Espèces Locales → 55%, l'ensemble sera dosé à 20 grammes au m2.

#### Tranchée ouverte sous accotement ou dépendances, à une distance > à 1.20 m du bord de chaussée

- Ouverture de la fouille.
- Extraction, stockage des matériaux.
- Pose du réseau électrique, installation d'un grillage avertisseur à 10 cm au-dessus de la génératrice supérieure.
- Remblaiement avec les matériaux extraits.
- Compactage par couches de 30 cm.
- Réglage et finition soignée de l'accotement ou dépendances, à l'identique, après travaux, engazonnement aux graminées des zones terrassées : Ray Grass → 45% / Graminées Espèces Locales → 55%, l'ensemble sera dosé à 20 grammes au m2.

- CONTRÔLES DE COMPACITÉ

Les objectifs de densification et la fréquence des contrôles sont fixés par l'annexe 7 règlement de voirie susvisé.

### **Dépôt de matériaux et de matériel**

Les matériaux et matériels nécessaires aux travaux autorisés pourront être mis en dépôt sur l'accotement de la RD 262 avec l'accord du service gestionnaire.

### **Remise en état**

A la fin du chantier, les lieux seront remis en état et tous les déchets (y compris les déblais excédentaires) produits par les travaux seront évacués vers une filière de traitement appropriée.

## **ARTICLE 3 SÉCURITÉ ET SIGNALISATION DU CHANTIER**

L'entreprise chargée des travaux devra signaler le chantier conformément à la réglementation et aux recommandations en vigueur, et notamment le guide « Manuel de chef de chantier – signalisation temporaire ».

Si l'exécution des travaux nécessite un arrêté réglementant la circulation, il devra l'obtenir avant leur début auprès de l'autorité de police compétente.

## **ARTICLE 4 PRÉVENTION DES RISQUES LIÉS À L'AMIANTE ET AUX HAP**

En cas de démolition partielle ou totale de la chaussée, le concessionnaire est tenu d'**effectuer au préalable** et à ses frais un diagnostic sur la présence éventuelle d'amiante ou de HAP. Si celle-ci est avérée, les mesures préventives et le traitement des matériaux produits par le chantier seront pris en charge par le concessionnaire.

## **ARTICLE 5 DURÉE DES TRAVAUX ET RÉCOLEMENT**

La durée des travaux autorisés par le présent arrêté ne devra pas excéder 60 jours. Le concessionnaire devra prévenir au moins huit jours à l'avance le service gestionnaire de la date prévue pour la fin des travaux afin qu'il puisse contrôler leur conformité au projet autorisé.

Les réseaux implantés devront faire l'objet d'une remise de plans de récolement faisant apparaître les canalisations et les ouvrages principaux réalisés sur la voie publique, dans le délai de trois mois à compter de la réception des travaux.

## **ARTICLE 6 RESPONSABILITÉ DU BÉNÉFICIAIRE – GARANTIE**

Le présent arrêté de voirie est délivré à titre personnel et il ne peut être cédé sans l'accord du Département. Le concessionnaire est responsable vis-à-vis de ce dernier et vis-à-vis des tiers des dommages de toute nature qui pourraient résulter des travaux ou de l'exploitation de ses ouvrages.

Pendant la durée de l'occupation du domaine, le concessionnaire devra assurer l'entretien des ouvrages qui lui sont concédés à charge pour lui de solliciter l'accord du service gestionnaire de réaliser les travaux correspondants. En ce qui concerne le remblaiement des tranchées et la réfection de la chaussée et des dépendances domaniales, le délai de garantie est fixé à un an à compter du récolement des travaux.

Dans le cas où les prescriptions du présent arrêté de voirie ne seraient pas respectées, le service gestionnaire adressera une mise en demeure au concessionnaire pour y remédier dans un délai déterminé. Si celle-ci est restée sans effet au terme du délai, le service gestionnaire pourra exécuter d'office et aux frais du concessionnaire, les travaux nécessaires.

Les droits des tiers sont et demeurent expressément réservés.

## **ARTICLE 7 REDEVANCE**

Le bénéficiaire du présent arrêté de voirie est soumis à une redevance annuelle en ce qui concerne l'occupation du domaine public. Son montant est calculé selon le barème en vigueur.

Elles devront figurer dans la déclaration annuelle d'occupation du domaine public routier faisant état du patrimoine de l'occupant au 31 décembre et qui sera transmise au Département du Jura au plus tard le 1<sup>er</sup> juin.

## **ARTICLE 8 VALIDITÉ DE L'AUTORISATION**

Le présent arrêté de voirie est délivré à titre précaire et révocable, et il ne confère aucun droit réel à son bénéficiaire. Il peut être retiré à tout moment, sans indemnités, pour des motifs liés à l'intérêt du domaine public.

Il est consentie pour une durée de **quinze ans** à compter de sa notification, en ce qui concerne l'occupation du domaine public.

En cas de révocation de l'arrêté de voirie ou en cas de non renouvellement au terme de sa validité, le concessionnaire sera tenu si les circonstances l'exigent, de remettre les lieux dans leur état primitif dans le délai d'un mois à compter de la révocation ou du terme de l'autorisation. Passé ce délai, en cas d'inexécution, procès-verbal sera dressé à son encontre, et la remise en état des lieux sera exécutée d'office aux frais du concessionnaire de la présente autorisation..

Le Département peut décider de ne pas imposer pas de remise en état des lieux. Dans cette hypothèse, les ouvrages situés sur le domaine public deviendront sa propriété et il se substituera de plein droit au concessionnaire, y compris pour percevoir les éventuelles rémunérations versées par d'autres occupants au concessionnaire par voie conventionnelle.

Le Département se réserve également le droit de faire déplacer les ouvrages implantés sur le domaine public aux frais du concessionnaire, dès lors que ce déplacement est justifié par des travaux d'aménagement du domaine.

## **ARTICLE 9 RECOURS**

Le concessionnaire est informé qu'il dispose d'un droit d'accès et de rectification des informations le concernant qu'il peut exercer auprès de l'Agence Routière Départementale de CHAMPAGNOLE, à l'adresse suivante : 22, rue Gédéon David – BP 28 – 39301 CHAMPAGNOLE CEDEX

Le présent arrêté peut faire l'objet d'un recours contentieux devant le tribunal administratif de Besançon, dans un délai de deux mois à compter de sa notification.

Diffusion : Le concessionnaire pour attribution  
Son client pour information  
La commune de SAIZENAY pour information  
L'ARD de CHAMPAGNOLE pour classement

**Signature de l'arrêté**

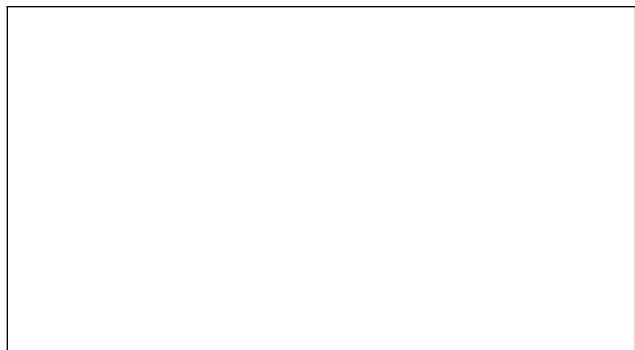

# Réseau Secondaire chaussée souple

## Profondeur des canalisations et réseaux :

Les canalisations ou réseaux divers seront posées, sauf dérogation, de façon à ce que la distance entre la génératrice supérieure et la surface du sol ne soit pas inférieur à :

- 0.90 m sous chaussée ou sous accotement
- 0.60 m sous espace vert ou sous trottoir en agglomération

### sous chaussée

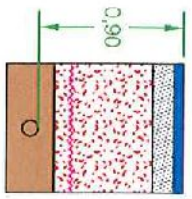

6 cm BBSG  
13 cm GB 3 (2)  
61 cm GNT 0/31.5  
enrobage (1)

### sous accotement stabilisé

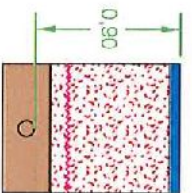

ép. à déterminer suivant type de revêtement  
75 cm GNT 0/31.5  
enrobage (1)

### sous espace vert

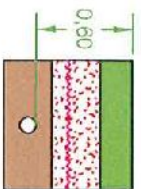

20 cm terre végétale  
30 cm GNT 0/31.5  
enrobage (1)

### sous trottoir

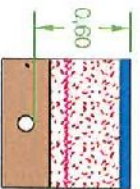

ép. à déterminer suivant type de revêtement  
45 cm GNT 0/31.5  
enrobage (1)

- (1) l'enrobage doit dépasser de 10 cm la génératrice supérieure de la canalisation
- (2) sur les sections non renforcées, le pétitionnaire pourra utiliser de la GNT 0/31.5 après accord du gestionnaire de la voie.

dispositif avertisseur

**Clerc Christelle**

**De:** energies.electricite@sidec-jura.fr  
**Envoyé:** jeudi 5 janvier 2023 11:56  
**À:** c.renard@sidec-jura.fr; energies.electricite@sidec-jura.fr; ddt@jura.gouv.fr; sdap39@culture.gouv.fr; ureafc-moad-39-71@enedis.fr; orange-bfc-x0@delegation.sogedata.fr; demande.prisme@altitudeinfra.fr; saizenay.mairie@wanadoo.fr; Agence routiere Champagnole; numerique  
**Objet:** Affaire n° 23 10502 SAIZENAY - Effacement rural : Rue de la Font Bruant et Rue de la Roche - Dossier de déclaration préalable

Madame, Monsieur,

Veillez trouver ci-dessous un dossier de déclaration préalable au titre de l'article 2-II de décret 2011-1967 du 1er décembre 2011. Cette déclaration vous est transmise électroniquement, comme l'autorise le décret.

[http://ww1.sidec-jura.fr/dl/l.pichery\\_20230105115518959.zip](http://ww1.sidec-jura.fr/dl/l.pichery_20230105115518959.zip)

Valable pendant 21 jours, puis sera automatiquement détruit.  
Restant à votre disposition pour tout renseignement complémentaire,

Veillez agréer, l'expression de mes salutations dévouées.

Grégoire Jay  
Directeur du Patrimoine, des Énergies et Réseaux SIDEC du JURA  
1 rue Maurice Chevassu  
39000 LONS LE SAUNIER  
03 84 47 81 26  
[www.sidec-jura.fr](http://www.sidec-jura.fr)

# **NOTICE D'IMPACT<sup>i</sup>** **ET DE PRESENTATION<sup>ii</sup>**

Commune de : SAIZENAY

N° 23\_10502 : Sécurisation fils nus Rue Saint-Baraing

## **1. Analyse de l'état initial du site**

La commune de SAIZENAY est une commune du département du Jura qui est situé à 30 kilomètres au Nord de Champagnole.

La zone des travaux se situe Rue de la Font Bruant et Rue de la Roche.

La zone des travaux n'est pas située dans l'emprise d'un site ou monument classés (<http://atlas.patrimoines.culture.fr/atlas>)

## **2. Justifications des travaux**

- Effacement des réseaux électrique aérien par méthode souterraine

## **3. Justifications relatives à la sécurité des personnes et des biens et à la protection de l'environnement**

La mise en souterrain des réseaux permettra de réduire l'impact visuel et une meilleure desserte de l'électricité et garantira au maximum la sécurité des personnes.

Les travaux projetés respecteront les normes en vigueur, notamment l'arrêté (NOR : ECOI0100130A) du 17 mai 2001 fixant les conditions techniques auxquelles doivent satisfaire les distributions d'énergie électrique et seront réalisés suivant les règles contenues notamment dans la publication UTE C18-510 (recueil d'instruction générale de sécurité d'ordre électrique).

---

Article R.122-9 3° du Code de l'environnement pour réseau aérien  
Article II-2 du décret n° 2011-1697 du 1<sup>er</sup> décembre 2011



1 rue Maurice Chevasu - 39000 LONS LE SAUNIER  
Tél : 03 84 47 04 12

COMMUNE DE  
**SAIZENAY**

## Effacement Réseaux Rue Font Bruant et Rue de la Roche

Dossier de déclaration préalable de réalisations des  
ouvrages de distribution publique d'électricité

PLAN DE DEPOSE 1/500

Prevoir une coordination avec  
Orange pour la modification du  
réseau sifimcom.

Affaire SIDEC n° 2021-03-039

Affaire BNEIS n° DC23/037472

Programme 2022



SPIE ChyNetworks  
17 chemin de Rougemont  
39100 FOUCHERANS

N° interne :	Date :	Créé par :	Véifié par :
A	15-déc-21	DG	CG
B	23-déc-22	DG	
C			
D			
E			

TABLEAU DES CONDUCTEURS BIEN IDENTIFIÉS EN DEPOSE	
Pré. B.P.U.	Longueur (mètres)
476	Conducteur isolé en façade
478	Conducteur pote
474	El No : 06
Adresse	
Longueur (mètres)	
Branchement	
TOTAL	

RESEAUX ELECTRIQUES - EP	
A - Ex-11	03
C-D	23
B-F	60
F-O	49
TOTAL	

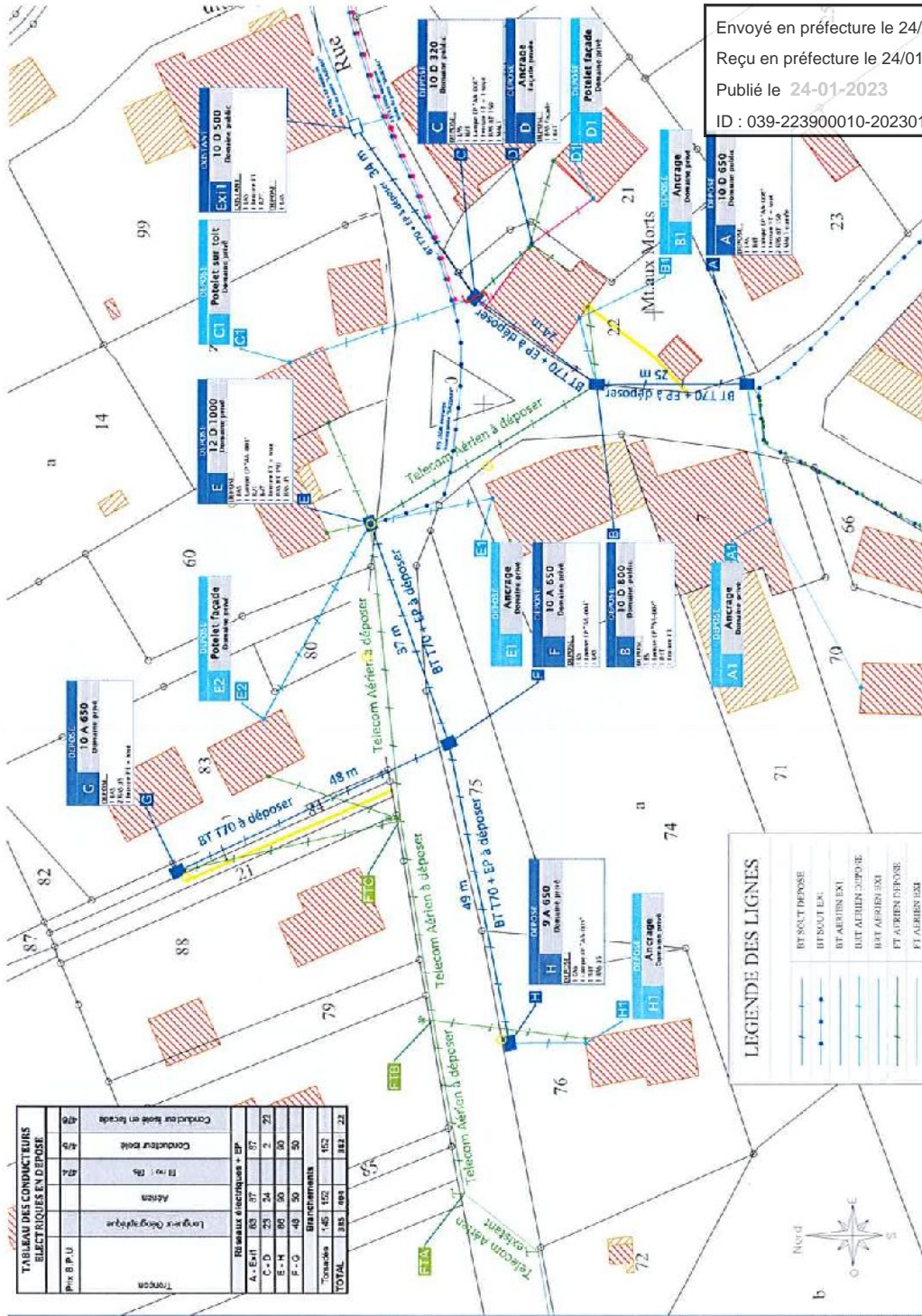

Envoyé en préfecture le 24/01/2023

Reçu en préfecture le 24/01/2023

Publié le 24-01-2023

ID : 039-22390010-20230124-ARR\_2023\_0088-AR











   
Damien GAVIGNET

Nous vous prions d'agréer, Madame, Monsieur, nos salutations distinguées.

Nous nous tenons à votre disposition pour toute information complémentaire.

[www.reseaux-et-canalizations.gouv.fr](http://www.reseaux-et-canalizations.gouv.fr)

Conformément à la réglementation en vigueur, une DICT sous la référence 2023010500414D a été adressée à l'ensemble des exploitants de réseaux concernés par l'emprise de notre projet et référencés sur le téléservice :

Début du chantier : 06/02/2023

Emplacement : Rue de la roche 39110 SAZENAY

Description : Entouissement réseaux secs

Vous trouverez ci-dessous les informations descriptives du projet :

Nous vous informons de notre intention de commencer des travaux sur la commune de SAZENAY.

Madame, Monsieur,

Objet : Information préalable à des travaux

Le 05/01/2023

SIDEC du JURA  
SIDEC  
1 Rue Maurice Chevassu  
39000 LONS LE SAUNIER

Courriel : [damien.gavignet@spie.com](mailto:damien.gavignet@spie.com)

EST  
Damien GAVIGNET  
17 chemin de Rougemont  
39100 FOUCHERANS  
Tél. : 0627373668  
SPE CityNetworks - Foucherans - DO INFRA NORD

Envoyé en préfecture le 24/01/2023

Reçu en préfecture le 24/01/2023

Publié le 24-01-2023

ID : 039-223900010-20230124-ARR\_2023\_0088-AR

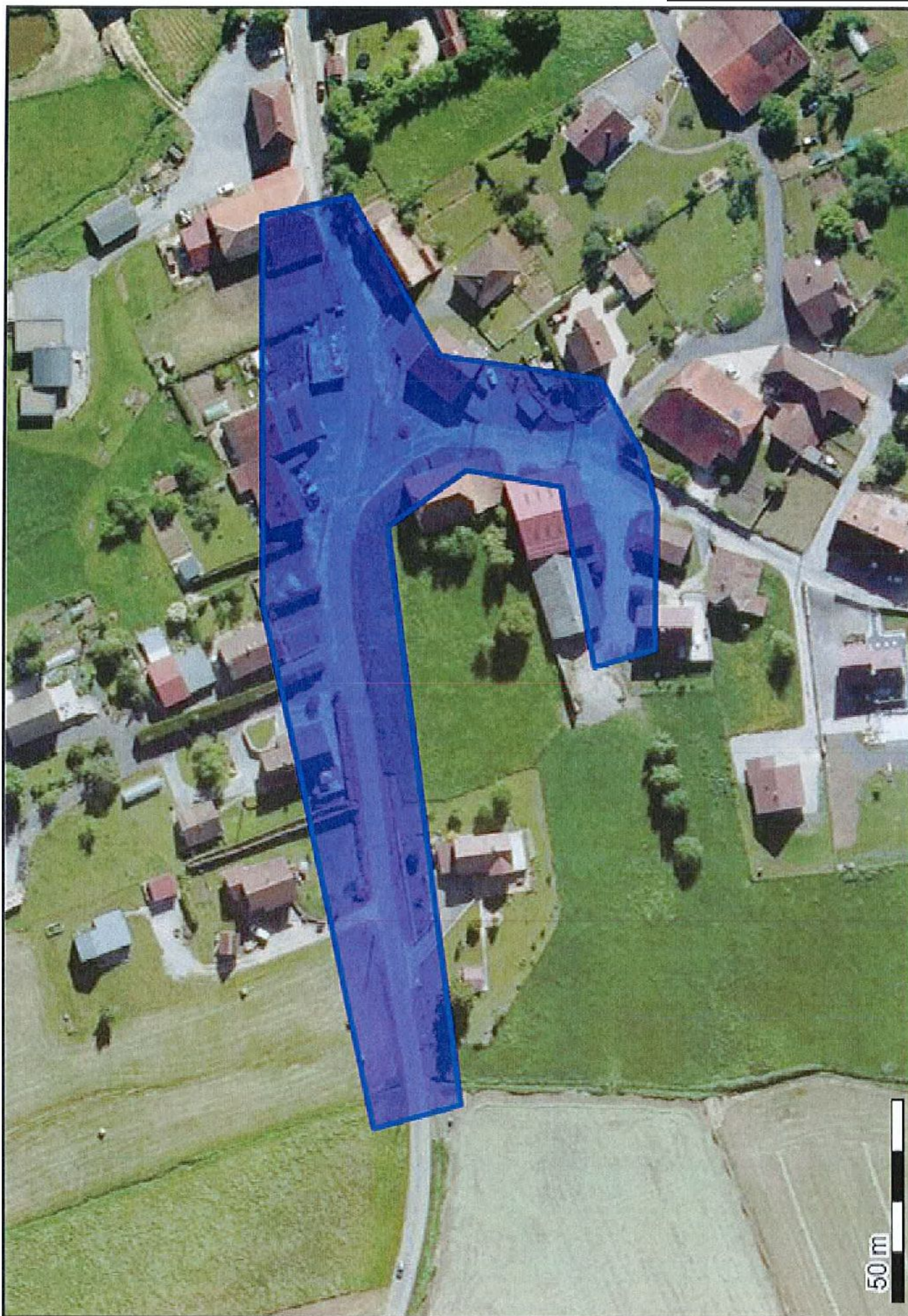

(46.962210 5.911799);(46.962014 5.911877);(46.962181 5.913766);(46.962002 5.913951);(46.961791 5.913897);(46.961713 5.913307);(46.961579 5.913367);(46.961575 5.913832);(46.961604 5.913999);(46.9614249);(46.962063 5.914326);(46.962267 5.914851);(46.962466 5.914785);(46.962462 5.913510);(46.962380 5.912979);(46.962210 5.911799);

## Déclaration préalable - Article 2

Nous vous informons qu'en application de l'article R323-25 du Code de l'Energie, nous avons engagé une procédure de consultation en vue d'entreprendre les travaux pour la réalisation, selon les prescriptions techniques en vigueur et notamment l'arrêté interministériel du 17 mai 2001, des ouvrages de distribution d'énergie électrique dont les caractéristiques sont indiquées en dossier ci-joint.

### ARTICLE N° S23 006

Maître d'ouvrage : SIDEc DU JURA

Lieu des travaux : SAIZENAY

N° SIDEc : 23 10502

Département : JURA (39)

N° ENEDIS : DC23/037472

Libellé de l'opération :

Effacement rural : Rue de la Font Bruant et Rue de la Roche

Nature de l'ouvrage créé		Nature de l'ouvrage déposé	
HTA aérien :	mètres	Réseau aérien torsadé :	382,00 mètres
HTA souterrain :	mètres	Réseau aérien fils nus :	mètres
BT aérien:	mètres	<b>Nature du terrain</b>	
BT souterrain :	352,00 mètres	Accotement	<input checked="" type="checkbox"/>
		Chaussée	<input checked="" type="checkbox"/>
		Terrain naturel	<input checked="" type="checkbox"/>
Poste de transformation HTA / BT :	kVA	Autre à préciser :	<input type="checkbox"/>
Type de poste :		-----	

Vous en souhaitant bonne réception, veuillez agréer, Messieurs l'expression de nos sentiments distingués.

PJ : Dossier

DATE : 05/01/2023

Pour le Président et par délégation,  
Le Directeur du Patrimoine, des Énergies et Réseaux

Grégoire JAY

Signé par : Grégoire JAY  
Date : 05/01/2023  
Qualité : Directeur Patrimoine Energies et Réseaux

# **NOTICE D'IMPACT<sup>i</sup>** **ET DE PRESENTATION<sup>ii</sup>**

Commune de : SAIZENAY

N° 23\_10502 : Sécurisation fils nus Rue Saint-Baraing

## **1. Analyse de l'état initial du site**

La commune de SAIZENAY est une commune du département du Jura qui est situé à 30 kilomètres au Nord de Champagnole.

La zone des travaux se situe Rue de la Font Bruant et Rue de la Roche.

La zone des travaux n'est pas située dans l'emprise d'un site ou monument classés

(<http://atlas.patrimoines.culture.fr/atlas>)

## **2. Justifications des travaux**

- Effacement des réseaux électrique aérien par méthode souterraine

## **3. Justifications relatives à la sécurité des personnes et des biens et à la protection de l'environnement**

La mise en souterrain des réseaux permettra de réduire l'impact visuel et une meilleure desserte de l'électricité et garantira au maximum la sécurité des personnes.

Les travaux projetés respecteront les normes en vigueur, notamment l'arrêté (NOR : ECOI0100130A) du 17 mai 2001 fixant les conditions techniques auxquelles doivent satisfaire les distributions d'énergie électrique et seront réalisés suivant les règles contenues notamment dans la publication UTE C18-510 (recueil d'instruction générale de sécurité d'ordre électrique).

---

Article R.122-9 3° du Code de l'environnement pour réseau aérien

Article II-2 du décret n° 2011-1697 du 1<sup>er</sup> décembre 2011

## DEMANDE DE MISE EN EXPLOITATION D'UN OUVRAGE ELECTRIQUE

Le **SIDEC Maître d'Ouvrage** demande, pour l'ouvrage aux limites définies ci-après :

Effacement rural : Rue de la Font Bruant et Rue de la Roche  
à SAIZENAY  
Dossier S23 006 - Affaire 23 10502

- La mise en exploitation de l'ouvrage désigné ci-dessus à partir de 1ER SEMESTRE 2023

Il s'engage à fournir la déclaration de conformité de l'ouvrage à l'arrêté technique conformément à l'article 56 du décret du 29 juillet 1927, modifié par le décret n°2003-62 du 17/01/2003

Avant la mise en exploitation de l'ouvrage  
Dans un délai n'excédant pas **trois mois** après la mise en service de l'ouvrage

**En conséquence, la conformité de l'ouvrage vis-à-vis de l'arrêté technique restera sous sa responsabilité jusqu'à délivrance de la déclaration de conformité citée ci-dessus**

Il précise qu'à cette date :

- l'état électrique de l'ouvrage sera conforme au dossier joint au présent document
- le cas échéant, la ou les attestations d'achèvement de travaux seront réceptionnées
- les travaux seront complètement achevés ou que les travaux ci-après resteront à exécuter

**Constitution du Dossier en annexe :**

Le Président du SIDEC, pour le président et par délégation, Le Directeur du Patrimoine, des Énergies et Réseaux, <b>MAITRE D'OUVRAGE</b>  G. JAY	<b>L'Employeur délégataire des accès ou son représentant</b> M.....
Le 19/12/2022 Signature :	Le Signature :

L'Employeur délégataire ou son représentant sus signé, demande à M..... (ou son remplaçant) **Chargé d'Exploitation** de mettre en exploitation l'ouvrage décrit ci-dessus à compter de la date mentionnée ci-dessus

Il charge le chargé d'exploitation en particulier

- de le prendre en compte sur les schémas et carnet de bord de l'exploitation
- de respecter les consignes et procédures de mise en exploitation en vigueur
- de respecter les consignes particulières jointes au présent document \*

Il adresse, pour les ouvrages HTA, le présent document et le dossier en annexe à M....., Employeur délégataire de la conduite de l'ouvrage qui sera mis en conduite selon la consigne générale d'exploitation.

\* à rayer si inutile