

**ARRÊTÉ N° ARR\_2023\_0545\_AT\_RD29E2\_BOIS-D'AMONT**  
Portant accord technique de voirie

Service : PPR - ROUTES - SDEE - ARD SAINT-CLAUDE

**LE PRÉSIDENT DU CONSEIL DÉPARTEMENTAL**

- VU** La demande en date du 07 avril 2023 par laquelle ENEDIS – Agence Raccordement Marché Grand Public et Professionnel, demeurant 57 rue Bersot, 25000 BESANCON, représentée par Madame Salomé PHILIPPON, sollicite l'autorisation d'exécuter des travaux de raccordement complet en 3 x 150 AL avec terrassement sous chaussée dans l'emprise de la Route Départementale n° 29<sup>E</sup>2, rue des Couenneaux, 39220 BOIS-D'AMONT ;
- VU** Le code général des collectivités territoriales et notamment les articles L3221-4, L3221-5 et L3333-8 ;
- VU** Le code de la voirie routière et notamment les articles L113-2 à L113-7 ;
- VU** Le code de l'énergie et notamment les articles L323-3 et L433-3 ;
- VU** Le code général des propriétés des personnes publiques et notamment les articles L2121-1 à L2122-5 ;
- VU** Le règlement de voirie départementale approuvé le 28 mai 2010 ;
- VU** L'arrêté en vigueur de délégation permanente de signature consentie à M. le Chef d'Agence Routière Départementale de Saint-Claude ;

ARRÊTE

**ARTICLE 1 ACCORD TECHNIQUE**

Le concessionnaire désigné dans la demande susvisée est en droit d'exécuter sur la Route Départementale n° 29<sup>E</sup>2, commune de BOIS-D'AMONT, les travaux énoncés dans sa demande à charge pour lui de se conformer aux dispositions du présent arrêté.

Le présent titre ne confère pas à son bénéficiaire le droit réel prévu aux articles L1311-5 à L1311-8 du code général des collectivités territoriales.

**ARTICLE 2 PRESCRIPTIONS TECHNIQUES**

Les dispositions de l'article 39 du règlement de voirie susvisé sont applicables sous réserves des prescriptions particulières fixées par le présent arrêté.

## Implantation et ouverture du chantier

Le concessionnaire préviendra le service gestionnaire de la voirie de la date du commencement des travaux. Les ouvrages à réaliser seront implantés en sa présence.

La tranchée transversale sera implantée sous chaussée au PR 8+0385.

La tranchée longitudinale sera implantée sous accotement du PR 8+0385 au PR 8+0420.

## Mode opératoire

- TRAVERSÉE SOUS CHAUSSÉE

La traversée au PR 8+0385 s'effectuera en méthode traditionnelle par demi-chaussée avec un biais de 15° par rapport à la perpendiculaire à l'axe de la chaussée et sera remblayée conformément à l'annexe 7 du règlement de voirie susvisé (le schéma type de remblaiement est joint en annexe) et aux dispositions suivantes.

- TRANCHÉE SOUS CHAUSSÉE

### Tranchée ouverte sous chaussée souple – réseau secondaire

- Sciage soigné de la chaussée à la scie diamantée, ouverture de la fouille.
- Extraction, évacuation des matériaux en décharge.
- Pose du réseau, enrobage de celui-ci en sable, sur une épaisseur de 20 cm.
- Installation d'un grillage avertisseur, à 30 cm au-dessus de la génératrice supérieure.
- Remblaiement successif en G.N.T 0/80 sur une épaisseur de 41 cm et en G.N.T 0/31.5 sur une épaisseur de 20 cm.
- Compactage par couches de 20 à 30 cm.

Réfection provisoire : dès la fin des travaux, à l'enrobé à froid ou à l'émulsion de bitume bicouche, gravillons 6/10 et 4/6.

Réfection définitive : environ 1 à 2 mois après la réfection provisoire comprenant :

- Redécoupage de la chaussée, 0.10 m de part et d'autre des deux lèvres de la tranchée.
- Décaissement sur 19 cm.
- G.B 2 sur 13 cm, (passage en 2 couches)
- B.B.S.G 0/10, non calcaire sur 6 cm.
- Fermeture des joints à l'émulsion de bitume.

- TRANCHÉE SOUS ACCOTEMENT

### Tranchée ouverte sous accotement ou dépendances, à une distance < à 1.20 m du bord de chaussée

- Ouverture de la fouille.
- Extraction, puis évacuation des matériaux en décharge.
- Pose du réseau d'électricité et installation d'un grillage avertisseur à 30 cm au-dessus de la génératrice supérieure.
- Remblaiement en, G.N.T 0/31.5 sur une épaisseur de 75 cm.
- Compactage par couches de 30 cm.
- Réfection de l'accotement à l'identique de l'existant.

- CONTRÔLES DE COMPACITÉ

Les objectifs de densification et la fréquence des contrôles sont fixés par l'annexe 7 du règlement de voirie susvisé.

## Dépôt de matériaux et de matériel

Les matériaux et matériels nécessaires aux travaux autorisés pourront être mis en dépôt sur l'accotement de la RD 29<sup>E</sup>2 avec l'accord du service gestionnaire.

## **Remise en état**

A la fin du chantier, les lieux seront remis en état et tous les déchets (y compris les déblais excédentaires) produits par les travaux seront évacués vers une filière de traitement appropriée.

### **ARTICLE 3 SÉCURITÉ ET SIGNALISATION DU CHANTIER**

L'entreprise chargée des travaux devra signaler le chantier conformément à la réglementation et aux recommandations en vigueur, et notamment le guide « Manuel de chef de chantier – signalisation temporaire ».

Si l'exécution des travaux nécessite un arrêté réglementant la circulation, il devra l'obtenir avant leur début auprès de l'autorité de police compétente.

### **ARTICLE 4 PRÉVENTION DES RISQUES LIES A L'AMIANTE ET AUX HAP**

En cas de démolition partielle ou totale de la chaussée, le concessionnaire est tenu d'**effectuer au préalable** et à ses frais un diagnostic sur la présence éventuelle d'amiante ou de HAP. Si celle-ci est avérée, les mesures préventives et le traitement des matériaux produits par le chantier seront pris en charge par le concessionnaire.

### **ARTICLE 5 DURÉE DES TRAVAUX ET RÉCOLEMENT**

La durée des travaux autorisés par le présent arrêté ne devra pas excéder **15 jours à compter de la date fixée de démarrage des travaux**. Le concessionnaire devra prévenir au moins huit jours à l'avance le service gestionnaire de la date prévue pour la fin des travaux afin qu'il puisse contrôler leur conformité au projet autorisé.

Les réseaux implantés devront faire l'objet d'une remise de plans de récolement faisant apparaître les canalisations et les ouvrages principaux réalisés sur la voie publique, dans le délai de trois mois à compter de la réception des travaux.

### **ARTICLE 6 RESPONSABILITÉ DU BÉNÉFICIAIRE – GARANTIE**

Le présent arrêté de voirie est délivré à titre personnel et il ne peut être cédé sans l'accord du Département. Le concessionnaire est responsable vis-à-vis de ce dernier et vis à vis des tiers des dommages de toute nature qui pourraient résulter des travaux ou de l'exploitation de ses ouvrages.

Pendant la durée de l'occupation du domaine, le concessionnaire devra assurer l'entretien des ouvrages qui lui sont concédés à charge pour lui de solliciter l'accord du service gestionnaire de réaliser les travaux correspondants. En ce qui concerne le remblaiement des tranchées et la réfection de la chaussée et des dépendances domaniales, le délai de garantie est fixé à un an à compter du récolement des travaux.

Dans le cas où les prescriptions du présent arrêté de voirie ne seraient pas respectées, le service gestionnaire adressera une mise en demeure au concessionnaire pour y remédier dans un délai déterminé. Si celle-ci est restée sans effet au terme du délai, le service gestionnaire pourra exécuter d'office et aux frais du concessionnaire, les travaux nécessaires.

Les droits des tiers sont et demeurent expressément réservés.

### **ARTICLE 7 REDEVANCE**

Le bénéficiaire du présent arrêté de voirie est soumis à une redevance annuelle en ce qui concerne l'occupation du domaine public. Son montant est calculé selon le barème en vigueur.

Elles devront figurer dans la déclaration annuelle d'occupation du domaine public routier faisant état du patrimoine de l'occupant au 31 décembre et qui sera transmise au Département du Jura au plus tard le 1<sup>er</sup> juin.

## ARTICLE 8 VALIDITÉ DE L'AUTORISATION

Le présent arrêté de voirie est délivré à titre précaire et révocable, et il ne confère aucun droit réel à son bénéficiaire. Il peut être retiré à tout moment, sans indemnités, pour des motifs liés à l'intérêt du domaine public.

Il est consentie pour une durée de **quinze ans** à compter de sa notification, en ce qui concerne l'occupation du domaine public.

En cas de révocation de l'arrêté de voirie ou en cas de non renouvellement au terme de sa validité, le concessionnaire sera tenu si les circonstances l'exigent, de remettre les lieux dans leur état primitif dans le délai d'un mois à compter de la révocation ou du terme de l'autorisation. Passé ce délai, en cas d'inexécution, procès-verbal sera dressé à son encontre, et la remise en état des lieux sera exécutée d'office aux frais du concessionnaire de la présente autorisation..

Le Département peut décider de ne pas imposer pas de remise en état des lieux. Dans cette hypothèse, les ouvrages situés sur le domaine public deviendront sa propriété et il se substituera de plein droit au concessionnaire, y compris pour percevoir les éventuelles rémunérations versées par d'autres occupants au concessionnaire par voie conventionnelle.

Le Département se réserve également le droit de faire déplacer les ouvrages implantés sur le domaine public aux frais du concessionnaire, dès lors que ce déplacement est justifié par des travaux d'aménagement du domaine.

## ARTICLE 9 RECOURS

Le concessionnaire est informé qu'il dispose d'un droit d'accès et de rectification des informations le concernant qu'il peut exercer auprès de l'Agence Routière Départementale de Saint-Claude, à l'adresse suivante : ZI du Plan d'Acier – 1 rue des Freres Lumière – 39200 SAINT-CLAUDE.

Le présent arrêté peut faire l'objet d'un recours contentieux devant le tribunal administratif de Besançon, dans un délai de deux mois à compter de sa notification.

Diffusion : Le concessionnaire pour attribution  
Son client pour information  
La commune de BOIS-D'AMONT  
pour information  
L'ARD SAINT-CLAUDE pour classement

**Signature de l'arrêté**

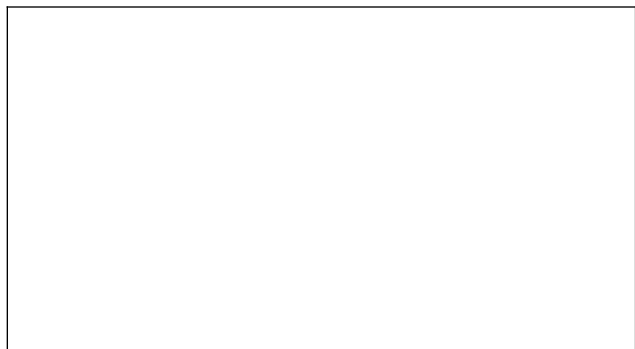

Envoyé en préfecture le 26/04/2023

Reçu en préfecture le 26/04/2023

Publié le 26-04-2023

ID : 039-223900010-20230426-ARR\_2023\_0545-AR



**DEMANDE D'AUTORISATION DE VOIRIE  
POUR TRAVAUX SUR ou EN LIMITE  
DU DOMAINE PUBLIC ROUTIER  
Dossier 31304583**

**IMPRIME A ADRESSER A STA OU A LA MAIRIE DE LA COMMUNE CONCERNEE  
AU MOINS 2 MOIS AVANT LE COMMENCEMENT DES TRAVAUX**

**DEMANDEUR**

Nom ou raison sociale : ENEDIS  
Représentée par : Agence Raccordement Marc  
Adresse complète : N° 57 rue Bersot  
Code postal : 25000 Ville : BESANCON  
N° tél : 09 70 83 29 70 / N° Fax : 03 81 83 87 19  
E mail : [are-alsacefranchecomte@enedis.fr](mailto:are-alsacefranchecomte@enedis.fr)

Envoyé en préfecture le 26/04/2023  
Reçu en préfecture le 26/04/2023  
Publié le 26-04-2023  
ID : 039-223900010-20230426-ARR\_2023\_0545-AR



**SI LE BENEFICIAIRE (propriétaire de l'ouvrage) EST AUTRE QUE LE DEMANDEUR**

Nom ou raison sociale : **COMMUNE DE BOIS D'AMONT**  
Représentée par : .....  
Adresse complète : **RUE DES COUENNEAUX** .....  
Code postal : **39059**.....Ville : **BOIS-D'AMONT** .....  
N° tél : 0384609018..... N° Fax : .....  
Email : [dgs@boisdamont.fr](mailto:dgs@boisdamont.fr) .....

**OBJET DE LA DEMANDE**

Établissement de réseau  
 Établissement de branchement  
 Eau  Electricité  Gaz  Assainissement  Téléphone  
 Autres : .....  
 Occupations diverses  
 Bois  Matériaux  Echafaudage  Autres : .....  
Emprise au sol : m<sup>2</sup>  
 Création d'un accès au domaine public  
 Création de saillies (balcons, enseignes, bannes...), à préciser : .....  
 Création de trottoirs ou aménagement de sécurité  
 Alignement pour construction / modifications / plantation / clôture.  
 Distribution de carburants

**LOCALISATION DES TRAVAUX**

Adresse complète : N° ..... rue : **RUE DES COUENNEAUX** .....  
Code postal : **39059**.....Ville : **BOIS-D'AMONT** .....  
Références cadastrales : Section n° : Section AI / Parcelle .....  
Voies intéressées : Route départementale n° : **D29E2** .....

**NATURE DES TRAVAUX**

Ouvrage souterrain  
 Tranchée  Autres : préciser : .....  
 Trottoir  
 Accotement  
 Chaussée  
 Ouvrage aérien  
 Autres, à préciser : .....  
 N° permis de construire ou de déclaration de travaux (éventuellement) : ...  
.....

**ENTREPRISE INTERVENANTE (si connue)**

Nom : .....  
Personne responsable : .....  
Adresse complète : N° rue : .....  
Code postal : .....Ville : .....  
N° tél : ..... N° Portable : .....  
Email : .....



**PERIODE  
D'INTERVENTION**

Durée des travaux : .....  
Travaux envisageables du 07/04/2023.....

**MODALITES  
ENVISAGEES  
D'EXPLOITATION DU  
CHANTIER**

- Coupure circulation
- Circulation alternée :
  - Alternat par feux
  - Alternat manuel
  - Alternat par panneaux de signalisation
- Autres, à préciser : .....

**ATTENTION : Si les travaux doivent perturber la circulation, une demande d'arrêté devra être déposée en mairie.**

**RENSEIGNEMENTS  
ET OBSERVATIONS  
COMPLEMENTAIRES**

**A réception des différents accords un prestataire sera mandaté.  
Celui-ci vous transmettra une DT-DICT comprenant ses coordonnées  
ainsi que les modalités d'exploitation définitive du chantier  
(date et délais d'intervention) .....**

**PIECES A JOINDRE A LA DEMANDE EN 2 EXEMPLAIRES :**

- **Plan de situation permettant la localisation du terrain et l'emplacement exact des travaux**
- **Plan coté de l'ouvrage projeté (échelles exploitables : 1/200, 1/500 ou 1/1000)**
- **Photos du site si possible**

A BESANCON .....  
Le 07/04/2023 .....  
Signature du demandeur :  
PHILIPPON Salomé

Date de dépôt : .....  
Transmis au service gestionnaire de voirie avec AVIS :

- FAVORABLE                       DEFAVORABLE

*Observations éventuelles et motivations de l'avis défavorable :*

*Observations éventuelles :*  
.....  
.....  
.....

.....  
.....  
A ....., le .....

# DEMANDE D'AUTORISATION DE TRAVAUX DE VOIRIE

CONSEIL DÉPARTEMENTAL DU JURA  
Agence Routière Départementale de Saint-Claude

## DECLARANT

NOM Prénom ou DENOMINATION PERSONNE MORALE <b>DI LENA AND CO SAS</b>	TELEPHONE BUREAU: 03.84.33.39.05 M. DE HATTEN: 06.73.87.96.22 M. GUYON: 07.87.92.94.98
SI PERSONNE MORALE, NOM Prénom DU REPRESENTANT LEGAL OU STATUTAIRE <b>DE HATTEN Martial</b>	MAIL <a href="mailto:secretariat@dilena.fr">secretariat@dilena.fr</a>
ADRESSE 4 bis rue de l'Industrie – LA DOYE – 39220 LES ROUSSES	

## TERRAIN

ADRESSE du TERRAIN (Numéro, voie ou lieu-dit, code postal et bureau distributeur) <b>Rue des Couenneaux 39220 BOIS D'AMONT</b>	NOM et ADRESSE du PROPRIETAIRE du TERRAIN (S'il est autre que le déclarant)
Indiquer la voie concernée et la position <b>Route Départementale n° D 29E2</b>	
<input checked="" type="checkbox"/> En agglomération <input type="checkbox"/> Hors agglomération	

## PROJET

ANTERIORITE EVENTUELLE		DATE ET DUREE	
Si le projet a déjà fait l'objet d'une déclaration de travaux ou d'une demande de permis de construire, indiquez ci-dessous son numéro :		Date de début des travaux : <b>17/04/2023</b>	
		Durée (en jours) : <b>15 Jours</b>	
NATURE DE LA DEMANDE (cocher la case)		NATURE ET DESCRIPTION DU PROJET (cocher la case et compléter)	
<input checked="" type="checkbox"/>	Permission de voirie : <b>Alternant</b>	<input type="checkbox"/>	Branchement réseau : <b>traversée de rte – EAU et ELEC.</b>
<input type="checkbox"/>	Permission de stationnement	<input type="checkbox"/>	Création ou renforcement réseau :
<input type="checkbox"/>	Alignement sans travaux	<input type="checkbox"/>	Equipements hors sols (bordures, clôture...) :
<input type="checkbox"/>	Alignement avec travaux	<input type="checkbox"/>	Création accès (busage, portail ...) :
<input type="checkbox"/>	Clôtures	<input type="checkbox"/>	Autre :
<b>ENTREPRISE AGISSANT POUR VOTRE COMPTE (éventuellement)</b>			
NOM de l'entreprise : <b>DI LENA AND CO</b>		Adresse : <b>4 bis rue de l'Industrie – LA DOYE – 39220 LES ROUSSES</b>	

Dans tous les cas, joindre le plan de situation du terrain établi à une échelle comprise entre 1/5000 et 1/25000 de format 21 x 29,7 cm comportant : l'orientation, les voies de desserte avec l'indication de leur dénomination, les points de repère permettant de localiser le terrain (un extrait du plan d'occupation des sols de la commune ou le plan du tableau d'assemblage cadastral peut être utilisé).

Le cas échéant, plan des travaux à édifier à une échelle comprise entre 1/50 et 1/500 comportant :

- L'orientation
- L'implantation des clôtures le cas échéant, chacune figurée différemment
- La localisation schématique des équipements publics existants, desservant le terrain et les constructions (voirie, accès, eau, assainissement, électricité, gaz) ; à défaut d'équipements publics, indiquer les équipements privés prévus.
- Le croquis des travaux.

## AVIS DU MAIRE :

**DI LENA And Co SAS**  
4 bis rue de l'Industrie  
LA DOYE  
39220 LES ROUSSES  
Tél. : 03 84 33 39 05



NOM Prénom : **GUYON Cyril**

Date et signature **24/03/2023**



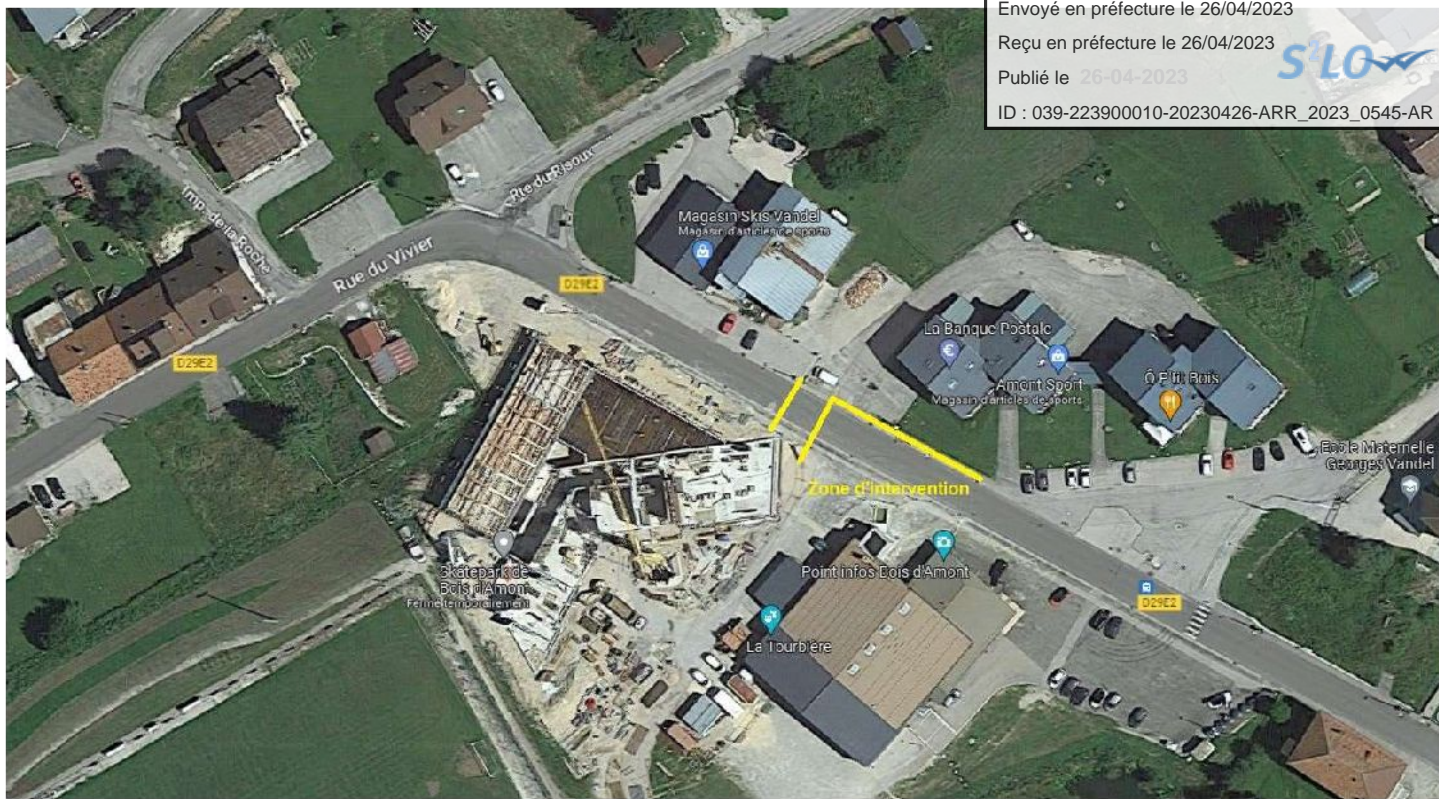

Ce plan imprimé ne peut en aucun cas se substituer à une réponse de l'exploitant Enedis sollicitée dans le cadre de la procédure DI DDC1.  
Au titre de ce plan, Enedis ne communique que les informations relatives aux ouvrages, au sens des articles R. 557-1 et R. 557-2 du code de l'environnement exploités par elle dans l'emprise des travaux indiqués par le déclarant. Cette communication s'opère donc à l'exclusion de tout autre ouvrage pouvant figurer sur un document (gis, diagraphes, autres distributeurs d'électricité...),  
Y- Les branchements construits avant le 1er juillet 2012 ne sont pas systématiquement représentés

2- A titre indicatif et sans mention expresse, les ouvrages sont enterrés ou aériés construits à une profondeur moyenne de 0,50 m sous trottoir ou accotement et de 0,35 m sous chaussée.  
Toutefois, des contraintes de construction et des opérations éventuelles de décaissement ou de remblaiement survenues depuis la pose de l'ouvrage, ont pu modifier la profondeur d'entoussement d'un ouvrage construit selon ces règles.  
3- Les ouvrages peuvent occuper une profondeur moindre au niveau de la rampe vers les affleurements (coulées, poteaux...)  
Tous droits réservés - reproduction interdite

