

ARRÊTÉ N° ARR_2022_0702_PV4_RD119_ONGLIERES
Portant permission de voirie sur une Route Départementale
(fibre très haut débit - phase 2)

Service : PPR - ROUTES - SDEE - ARD CHAMPAGNOLE

LE PRÉSIDENT DU CONSEIL DÉPARTEMENTAL

- VU La demande en date du 2 juin 2022 par laquelle l'entreprise Sogetrel, demeurant 6, rue de la gare – 10800 BUCHERES, représentant la Société **ALTITUDE INFRASTRUCTURE** demeurant 8 bis, rue Jeanne Barret – 21000 DIJON sollicite l'autorisation d'exécuter des travaux de déploiement de fibre optique dans l'emprise de la Route Départementale n° 119, 39250 Onglières ;
- VU Le code général des collectivités territoriales et notamment les articles L3221-4 et L3221-5 ;
- VU Le code de la voirie routière et notamment les articles L113-2 à L113-7 ;
- VU Le code des postes et télécommunications et notamment les articles L45-9, L47 et R20-45 à R20-54 ;
- VU Le code général des propriétés des personnes publiques et notamment les articles L2121-1 à L2122-5 ;
- VU Le règlement de voirie départementale approuvé le 28 mai 2010 ;
- VU Le contrat de délégation de service public passé par le Département du Jura avec la société **ALTITUDE INFRA** le 4 février 2021 pour le financement, la conception, la construction et l'exploitation d'un réseau de communications électroniques à très haut débit ;
- VU l'arrêté en vigueur de délégation permanente de signature consentie à M. le Chef de l'Agence Routière Départementale de Champagnole ;
- VU l'état des lieux ;

ARRÊTE

ARTICLE 1 AUTORISATION

La société ALTITUDE INFRASTRUCTURE est autorisée à installer et à maintenir des infrastructures de télécommunications sur le domaine public routier, RD 119 - commune de ONGLIERES, à charge

pour elle de se conformer aux dispositions du présent arrêté.

Ces infrastructures comprennent 5,65 ml d'artère souterraine et une armoire SRO et une chambre L3T.

Le présent titre ne confère pas à son bénéficiaire le droit réel prévu aux articles L1311-5 à L1311-8 du code général des collectivités territoriales.

En cas d'installation susceptible de partage, le bénéficiaire a l'obligation d'avertir le service gestionnaire (Agence Routière Départementale de Champagne) de l'implantation d'un nouveau câble par un tiers occupant.

ARTICLE 2 PRESCRIPTIONS TECHNIQUES

Les dispositions de l'article 39 du règlement de voirie susvisé sont applicables sous réserves des prescriptions particulières fixées par le présent arrêté.

Implantation et ouverture du chantier

Le bénéficiaire préviendra le service gestionnaire de la voirie (ARD de Champagne : 03 84 66 20 11) de la date du commencement des travaux. Les ouvrages à réaliser seront implantés en sa présence.

La tranchée longitudinale sera implantée sous accotement au PR 2+0932 sur la RD 119.

Mode opératoire

- TRANCHÉES SOUS ACCOTEMENT

Les accotements non stabilisés pourront être remblayés avec les matériaux extraits avec l'accord du service gestionnaire. Ils seront remis en état avec de la terre végétale et ensemencés avec un mélange de graminées adapté.

Tranchée ouverte sous accotement ou dépendances, à une distance $<$ à 1.20 m du bord de chaussée:

- Ouverture de la fouille.
- Extraction, puis évacuation des matériaux en décharge.
- Pose du réseau, installation d'un grillage avertisseur à 10 cm au-dessus de la génératrice supérieure.
- Remblaiement en, G.N.T 0/31.5 sur une épaisseur de 75 cm.
- Compactage par couches de 30 cm.
- Réglage et finition soignée de l'accotement ou dépendances, à l'identique, après travaux, apport de terre végétale pour engazonnement aux graminées des zones terrassées : Ray Grass \rightarrow 45% / Graminées Espèces Locales \rightarrow 55%, l'ensemble sera dosé à 20 grammes au m².

Tranchée ouverte sous chaussée souple - tous réseaux, implantée sous accotement ou dépendances, à une distance $>$ à 1.20 m du bord de chaussée

- Ouverture de la fouille.
- Extraction, stockage des matériaux.
- Pose du réseau, installation d'un grillage avertisseur à 10 cm au-dessus de la génératrice supérieure.
- Remblaiement avec les matériaux extraits.
- Compactage par couches de 30 cm.
- Réglage et finition soignée de l'accotement ou dépendances, à l'identique, après travaux, engazonnement aux graminées des zones terrassées : Ray Grass \rightarrow 45% / Graminées Espèces Locales \rightarrow 55%, l'ensemble sera dosé à 20 grammes au m².

- CONTRÔLES DE COMPACITÉ

Les objectifs de densification et la fréquence des contrôles sont fixés par l'annexe 7 règlement de voirie susvisé.

Dépôt de matériaux et de matériel

Les matériaux et matériels nécessaires aux travaux autorisés pourront être mis en dépôt sur l'accotement de la RD 119 avec l'accord du service gestionnaire.

Remise en état

A la fin du chantier, les lieux seront remis en état et tous les déchets (y compris les déblais excédentaires) produits par les travaux seront évacués vers une filière de traitement appropriée.

ARTICLE 3 SÉCURITÉ ET SIGNALISATION DU CHANTIER

L'entreprise chargée des travaux devra signaler le chantier conformément à la réglementation et aux recommandations en vigueur, et notamment le guide « Manuel de chef de chantier – signalisation temporaire ».

Si l'exécution des travaux nécessite un arrêté réglementant la circulation, il devra l'obtenir avant leur début auprès de l'autorité de police compétente.

ARTICLE 4 PRÉVENTION DES RISQUES LIÉS À L'AMIANTE ET AUX HAP

En cas de démolition partielle ou totale de la chaussée, le bénéficiaire est tenu d'**effectuer au préalable** et à ses frais un diagnostic sur la présence éventuelle d'amiante ou de HAP. Si celle-ci est avérée, les mesures préventives et le traitement des matériaux produits par le chantier seront pris en charge par le bénéficiaire.

ARTICLE 5 DURÉE DES TRAVAUX ET RÉCOLEMENT

La durée des travaux autorisés par le présent arrêté ne devra pas excéder 60 jours. Le bénéficiaire devra prévenir au moins huit jours à l'avance le service gestionnaire (ARD de Champagneole : 03 84 66 20 11) de la date prévue pour la fin des travaux afin qu'il puisse contrôler leur conformité au projet autorisé.

Les réseaux implantés devront faire l'objet d'une remise de plans de récolement faisant apparaître les canalisations et les ouvrages principaux réalisés sur la voie publique, dans le délai de trois mois à compter de la réception des travaux.

ARTICLE 6 RESPONSABILITÉ DU BÉNÉFICIAIRE – GARANTIE

La présente autorisation est délivrée à titre personnel et elle ne peut être cédée sans l'accord du Département. Son bénéficiaire est responsable vis-à-vis de ce dernier et vis-à-vis des tiers des dommages de toute nature qui pourraient résulter des travaux ou de l'exploitation de ses ouvrages.

Pendant la durée de l'autorisation d'occupation du domaine, son bénéficiaire devra assurer l'entretien des ouvrages dont il est propriétaire à charge pour lui de solliciter l'autorisation de réaliser les travaux correspondants. En ce qui concerne le remblaiement des tranchées et la réfection de la chaussée et des dépendances domaniales, le délai de garantie est fixé à un an à compter du récolement des travaux.

Dans le cas où les prescriptions de l'autorisation ne seraient pas respectées, le service gestionnaire adressera une mise en demeure au bénéficiaire pour y remédier dans un délai déterminé. Si celle-ci est restée sans effet au terme du délai, le service gestionnaire pourra exécuter d'office et aux frais du bénéficiaire, les travaux nécessaires.

Les droits des tiers sont et demeurent expressément réservés.

ARTICLE 7 REDEVANCE

Le bénéficiaire de la présente autorisation est soumis à une redevance annuelle en ce qui concerne l'occupation du domaine public. Son montant est calculé selon le barème en vigueur.

Elles devront figurer dans la déclaration annuelle d'occupation du domaine public routier faisant état du patrimoine de l'occupant au 31 décembre et qui sera transmise au Département du Jura au plus tard le 1^{er} juin.

ARTICLE 8 VALIDITÉ DE L'AUTORISATION

La présente autorisation est délivrée à titre précaire et révocable, et elle ne confère aucun droit réel à son bénéficiaire. Elle peut être retirée à tout moment, sans indemnités, pour des motifs liés à l'intérêt du domaine public.

Elle est consentie pour une durée de **quinze ans** à compter de sa notification, en ce qui concerne l'occupation du domaine public. En tout état de cause, elle prendra fin à la date de fin du contrat de délégation du service public.

En cas de révocation de l'autorisation ou en cas de non renouvellement au terme de sa validité, le bénéficiaire sera tenu si les circonstances l'exigent, de remettre les lieux dans leur état primitif dans le délai d'un mois à compter de la révocation ou du terme de l'autorisation. Passé ce délai, en cas d'inexécution, procès-verbal sera dressé à son encontre, et la remise en état des lieux sera exécutée d'office aux frais du bénéficiaire de la présente autorisation..

Le Département peut décider de ne pas imposer de remise en état des lieux. Dans cette hypothèse, il se substituera de plein droit au bénéficiaire, y compris pour percevoir les éventuelles rémunérations versées par d'autres opérateurs au bénéficiaire par voie conventionnelle.

Le Département se réserve également le droit de faire déplacer les ouvrages implantés sur le domaine public aux frais de leur bénéficiaire, dès lors que ce déplacement est justifié par des travaux d'aménagement du domaine.

ARTICLE 9 RECOURS

Le bénéficiaire est informé qu'il dispose d'un droit d'accès et de rectification des informations le concernant qu'il peut exercer auprès de l'Agence Routière Départementale de Champagnole, à l'adresse suivante : ARD de Champagnole - 22, rue Gédéon David-BP 28- 39301 Champagnole cedex

Le présent arrêté peut faire l'objet d'un recours contentieux devant le tribunal administratif de Besançon, dans un délai de deux mois à compter de sa notification.

Diffusion : Le bénéficiaire pour attribution
Son représentant pour information
La commune de Onglières pour information
L'ARD de Champagnole pour classement

Signature de l'arrêté

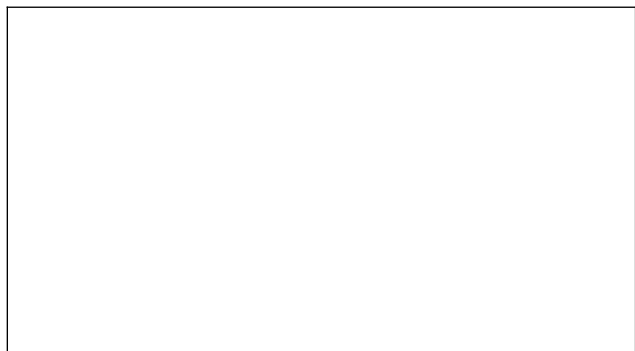

7.8 – Schémas types de remblaiement des tranchées par type de réseau et de structure

Réseau Secondaire
Tranchée dans le domaine public
routier départemental
chaussée souple



Profondeur des canalisations et réseaux :

Les canalisations ou réseaux divers seront posés, sauf dérogation, de façon à ce que la distance entre la génératrice supérieure et la surface du sol ne soit pas inférieure à :

- 0,90 m sous chaussée ou sous accrochement
- 0,60 m sous espace vert ou sous trottoir en agglomération

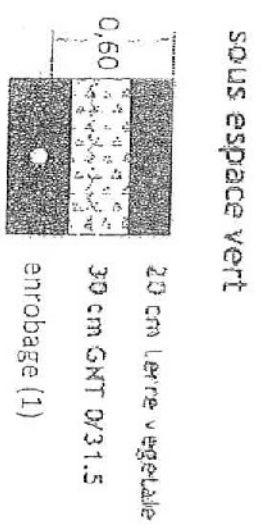
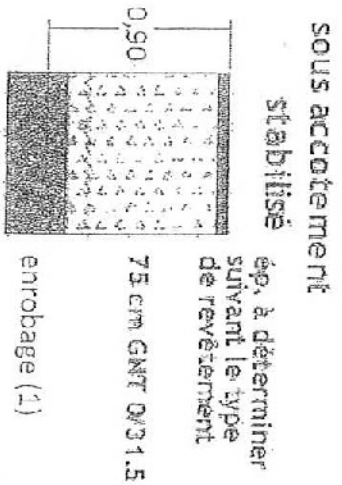
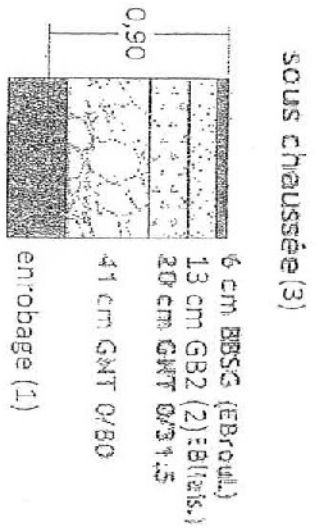
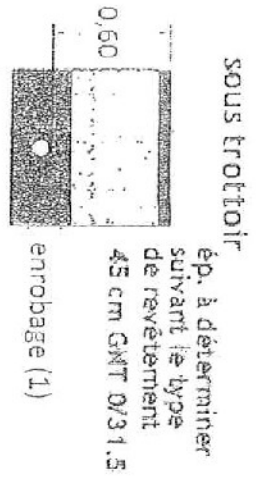

- (1) l'enrobage doit dépasser de 10 cm la génératrice supérieure de la canalisation
 - (2) sur les sections non renforcées, le pétitionnaire pourra utiliser de la GNT O/31.5 après accord du gestionnaire de la voie
 - (3) distance minimale du bord de chaussée: 1,20 m
- dispositif avertisseur

après accord du gestionnaire de la voie.
 dispositif avertisseur

Clerc Christelle

De: Marguet Bernard
Envoyé: mardi 5 juillet 2022 16:26
À: Clerc Christelle
Objet: TR: DEMANDE DE PERMISSION DE VOIRIE - SRO 39_176_302 DALLE
Pièces jointes: PGC_TRANSPORT_39_176_302.pdf; Tableau d'ouvrages SRO.pdf; Permission-Voirie_cerfa_14023- 39_176_302 - Dalle.pdf

De : ADAMCZYK Hélène [<mailto:helene.adamczyk@sogetrel.fr>]
Envoyé : jeudi 2 juin 2022 11:40
À : mairie.onglieres@wanadoo.fr
Cc : MAUGARD Julien; URBANIAK Samira
Objet : DEMANDE DE PERMISSION DE VOIRIE - SRO 39_176_302 DALLE

Bonjour,

Veillez trouver ci-joint une demande de permission de voirie pour des travaux pour le déploiement de la fibre optique situé sur la route communale à l'arrière de la départementale N°119 sur la commune de l'Onglières.

Les travaux comportent :

- 6 ml d'artères souterraines
- 1 Armoire de Sous Répartiteur Optique
- 1 Chambres L3T

Vous trouverez sur le Cerfa joint les 6 ml de tranchées sous accotement ainsi que, sur le tableau, la longueur de fourreaux posés au total qui est de **23 ml**.

Bien à vous,

Hélène ADAMCZYK

Assistante de production Génie Civil

fixe: 03.25.81.06.06

helene.adamczyk@sogetrel.fr

6 rue de la gare
10800 Buchères

Relevé	Date	Objet de l'étude	Échelle	Coordonné
A	14/12/21	Extension de l'ouvrage	D.C.	RS / A.S.V. / A.S.E.V.

SYMBOLLES		RESEAUX	
PROJETE	<ul style="list-style-type: none"> Coaxiale Fibre Optique à fibres incluses Relevé SRO Tronçon à dériver Fibre Faible Fibre 	INCULTE	<ul style="list-style-type: none"> Voies des Impôts/FCI (Voies à l'Etat) Voies communales (V.C.) (Voies à l'Etat) Voies départementales (V.D.) (Voies à l'Etat) Voies nationales (V.N.) (Voies à l'Etat) Voies européennes (V.E.) (Voies à l'Etat)
EXISTANT	<ul style="list-style-type: none"> Cable coaxiale Fibre optique Fibre plastique Optique à fibres incluses Relevé SRO Tronçon à dériver Fibre Faible Fibre 	EXISTANT	<ul style="list-style-type: none"> Voies communales Voies départementales Voies nationales Voies européennes Voies des Impôts/FCI Voies communales Voies départementales Voies nationales Voies européennes

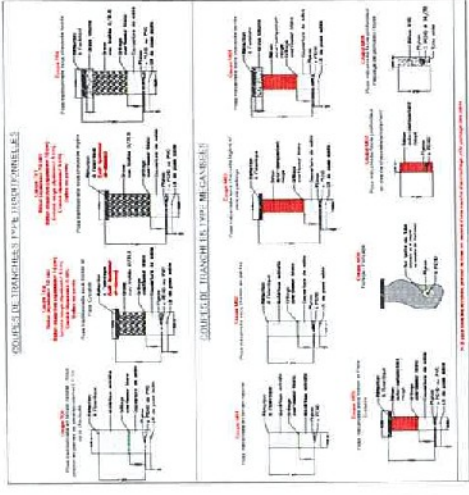

Sheet	NBO	SRO	Phase	Travaux	Type	Échelle	Numéro	Inchse
39	176	302	EXE	G.C.	PGC	S01	001	A1

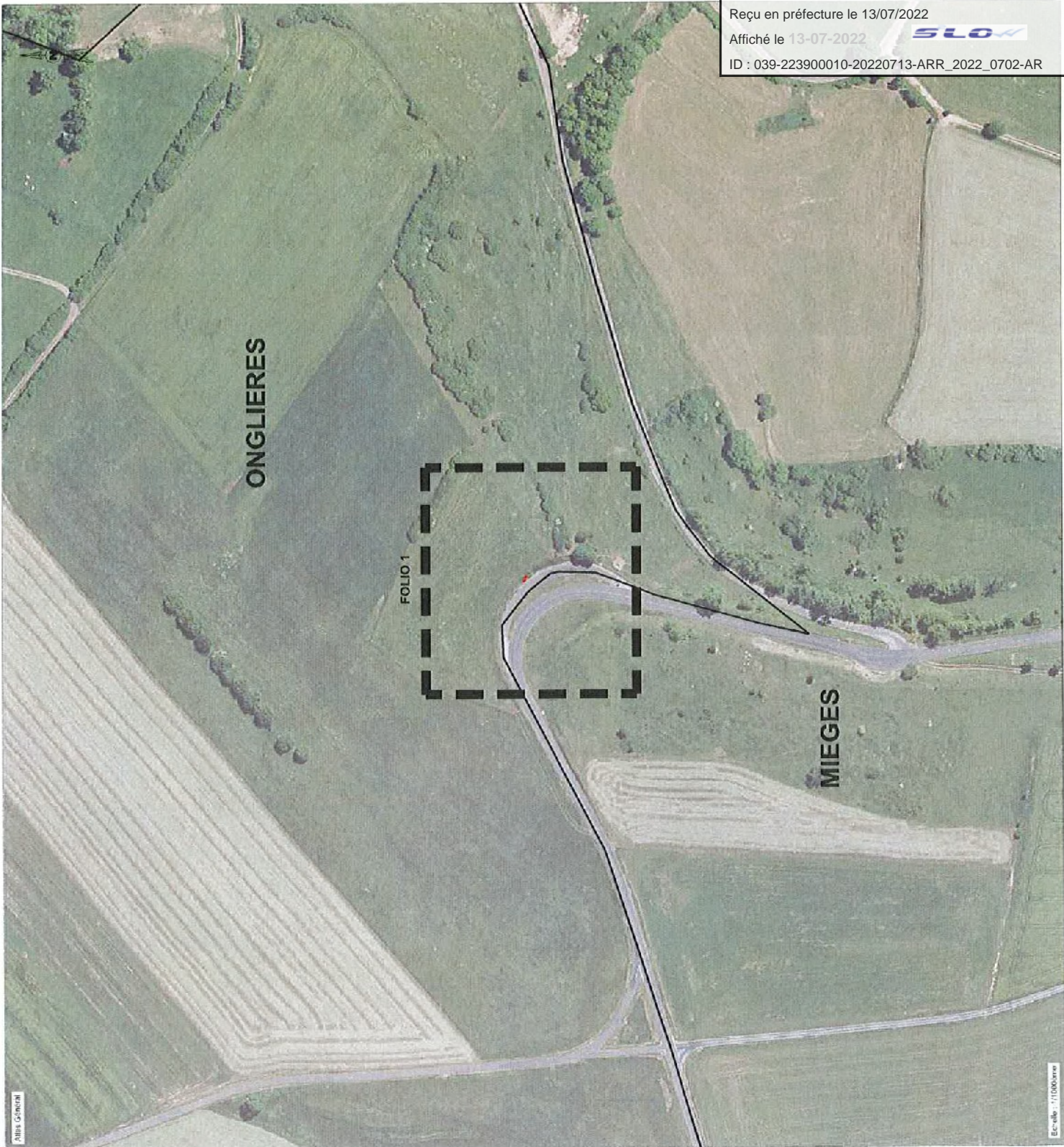

Envoyé en préfecture le 13/07/2022
 Reçu en préfecture le 13/07/2022
 Affiché le 13-07-2022
 ID : 039-223900010-20220713-ARR_2022_0702-AR

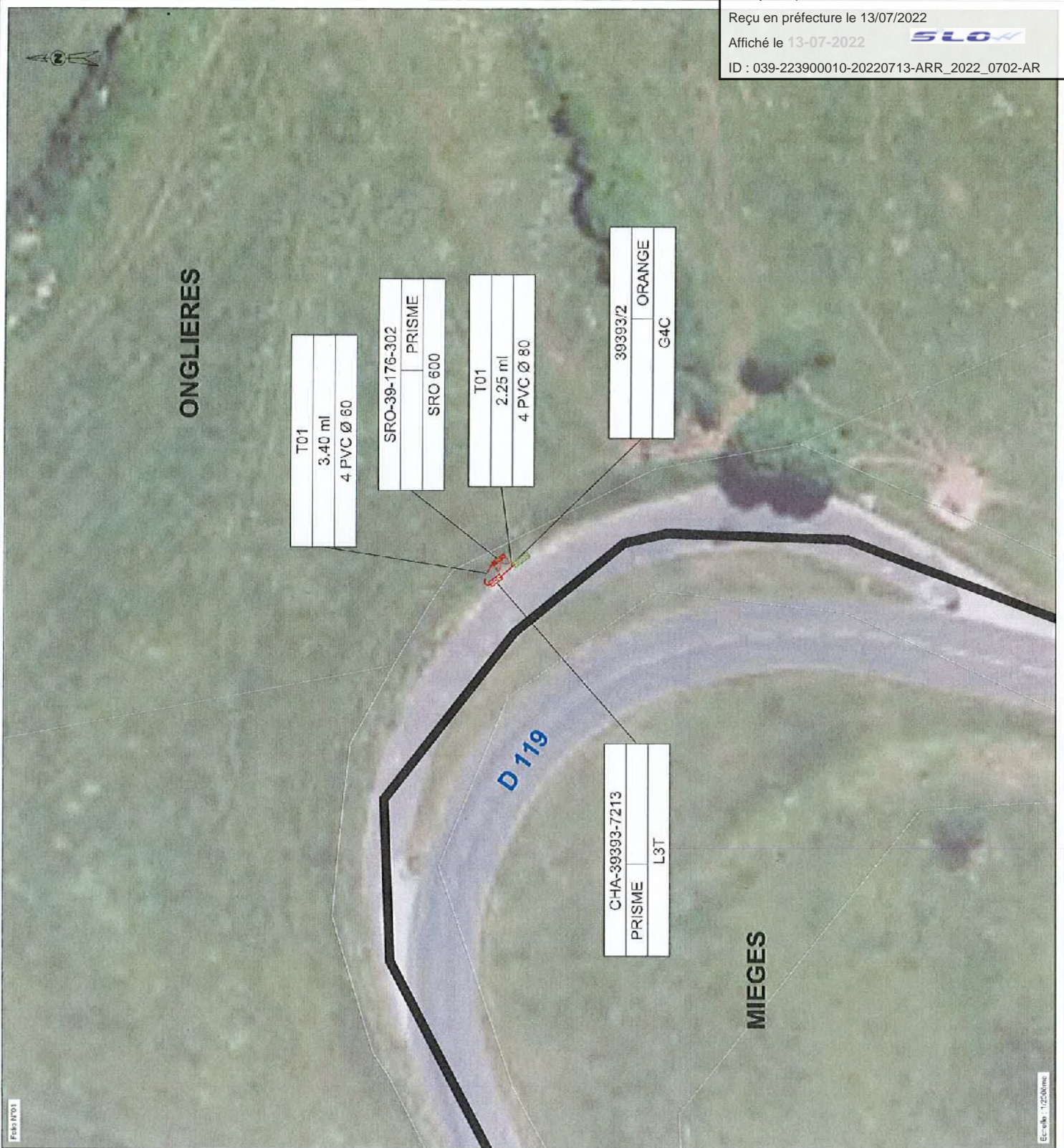

LA FIBRE DU JURA
PRISME
 by autoroute jura

Sogetrel

RESEAU TRES HAUT DEBIT DU JURA

PGC Transport
 SRO 39_176_302
 Commune de Onglières, Mieges

PROJET		DOCUMENT	
Date	Débit de l'ouvrage	Remarque	Caractéristiques
A 13/07/2022	3.40 ml	PRISME	BR ALSEY AS-BEV

SYMBOLES		RESEAUX	
	Orange Fiber		SRO 600
	T01		PRISME
	SRO 600		L3T

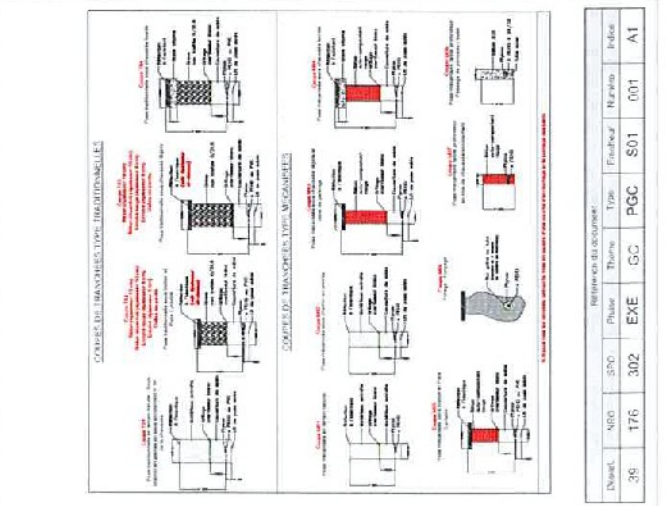

TRAVAUX DE FIBRE OPTIQUE
Tableau récapitulatif du détail des ouvrages sur domaine public
Territoires Communaux : ONGLIERES - D119

Détail des ouvrages	Nombre - Hauteur	Longueur	Longueur totale d'artères aériennes	Linéaires en base de redevance	
Artères aériennes		0	0	0	
Supports aériens	0	0			
Détail des ouvrages	Nombre de fourreaux / de regards	Longueur sous voirie (en ml)	Longueur sous accotement (en ml)	Longueur totale d'artères souterraines	Linéaires en base de redevance
PVC ø80	4		2,25		9,00
PVC ø45					0,00
PVC ø60	4		3,40	5,65	0,00
PEHD ø40					0,00
Forages dirigés					0,00
PVC Fonçageø60					0,00
PVC Fonçageø45					0,00
PEHD Fonçageø40					0,00
TOTAL LINEAIRES SOUTERRAINS - BASE DE REDEVANCE					22,60
Détail des ouvrages	Nombre	Surfaces unitaires	Emprises surfaciques	Hauteur unitaire	
Chambres L3T	1		1,5		
... NRC	0		0		
... SRO	1		0		
Poteaux	0	0	0	0	

Envoyé en préfecture le 13/07/2022

Reçu en préfecture le 13/07/2022

Affiché le 13-07-2022

SLOW

ID : 039-223900010-20220713-ARR_2022_0702-AR



Ministère chargé
des transports

Demande de permission ou d'autorisation de voirie de stationnement, ou d'autorisation d'entreprendre des travaux

Code de la voirie routière L113-2 ; L115-1 à L116-8 ; L123-8 ; L131-1 à L131-7 ; L141-10 et L141-11
Code général des collectivités territoriales L2213-6 ; L2215-4 et L2215-5
Gestionnaires des réseaux routiers

cerfa
N° 14023*01

Le demandeur

Particulier service public maître d'oeuvre ou conducteur d'opération entreprise

Nom : S O G E T R E L Prénom :

Dénomination : Représenté par : MAUGARD JULIEN

Adresse Numéro : 6 Extension : Nom de la voie : Rue de la Gare

Code postal 1 0 8 0 0 Localité : BUCHERES Pays : FRANCE

Téléphone 0 3 2 5 8 1 0 6 0 6 Indiquez l'indicatif pour le pays étranger :

Courriel : julien.maugard@sogetrel.fr

Si le bénéficiaire est différent du demandeur

Nom : ALTITUDE INFRASTRUCTURE Prénom :

Adresse Numéro : 8 Extension : P I S Nom de la voie : RUE JEANNE BARRET

Code postal 2 1 0 0 0 Localité : D I J O N Pays : F R A N C E

Téléphone Indiquez l'indicatif pour le pays étranger :

Courriel :@.....

Localisation du site concerné par la demande

Voie concernée : Autoroute n° Route nationale n° Route départementale n° Voie communale n° X

Hors agglomération En agglomération

Point de Repère (PR) routier d'origine d'application : + Point de Repère (PR) routier de fin d'application : +

Adresse Numéro : Extension : Nom de la voie : EN ARRIERE DE LA D119

Code postal 3 9 2 5 0 Localité : O N G L I E R E S

Document d'urbanisme antérieur (déclaration de travaux ou permis de construire) :

Référence cadastrale : Section(s) : Parcelle(s) : Lieu-dit :

Nature et date des travaux

Pose de compteur / branchement aux réseaux ⁽¹⁾

	Pose de clôtures	Pose de portail (portillon)	Plantations
À l'alignement	oui <input type="checkbox"/> non <input type="checkbox"/>	oui <input type="checkbox"/> non <input type="checkbox"/>	oui <input type="checkbox"/> non <input type="checkbox"/>
En retrait de l'alignement	<u> </u> mètres	<u> </u> mètres	<u> </u> mètres

Dépôt ou Stationnement ⁽²⁾ Saillie ou Surplomb ⁽²⁾ Aménagement d'accès ⁽²⁾ Ouvrages divers ⁽¹⁾

Station service Renouvellement Création

Autres

Date prévue de début d'application 1 3 0 6 2 0 2 2 Durée d'application (en jours calendaires) : 6 0

Nota : Pour connaître la délimitation du domaine public routier au droit d'une propriété riveraine, il faut déposer, auprès du gestionnaire de la route concernée et selon les modalités qu'il aura fixées, en complément, une demande d'alignement individuel.

⁽¹⁾ Compléter le cadre ouvrages divers ⁽²⁾ compléter le cadre correspondant

Dépôt ou stationnement ⁽²⁾

Demande initiale Prolongation référence du permis de stationnement :

Nature du dépôt ou stationnement { Matériaux Benne Grue Etalage
 Echafaudage Mobilier urbain Terrasses de café Vente le long de la voie ou sur aire de service
 Autres (à préciser) :

Saillie ou surplomb ⁽²⁾

Largeur : de la voie _____ mètres de la saillie _____ mètres
 des trottoirs _____ mètres Hauteur sous saillie _____ mètres

Aménagement d'accès ⁽²⁾

Avec franchissement de fossé : Diamètre du tuyau _____ millimètre Longueur _____ mètres
 Distance par rapport à l'axe de la chaussée _____ mètres Nature du tuyau :

Sans franchissement de fossé Largeur de l'aménagement _____ mètres

Ouvrages divers ⁽¹⁾

Travaux sur ouvrages existants Installation nouvelle

Réseaux aériens ou souterrains ou branchement :
 Eau potable Eaux pluviales GDF Opérateurs réseaux
 Eaux usées EDF Autres (à préciser) :

	Sous voirie	Sous accotement ou trottoirs
Tranchée longitudinale	_____ mètres	_____ mètres
Tranchée transversale	_____ mètres	_____ mètres
Fonçage	_____ mètres	_____ mètres

Aménagement de surface ou équipements :
 Stationnement Arrêt bus Passage supérieur ou inférieur Équipements de la route
 Autres (à préciser) : 1 Armoire de Sous Répartiteur Optique + 1 chambre L3T

Pièces jointes à la demande

Afin de permettre et de faciliter la compréhension et l'instruction du dossier, la demande d'autorisation est accompagnée des pièces suivantes détaillées par nature de travaux.

1 - Pour toute demande

Plan de situation 1/10 000 ou 1/20 000^{ème} Plan de localisation précis 1/1 000 ou 1/2 000^{ème} (d) Photos

2 - Pièces complémentaires par nature de demande

2a - Clôtures/portails/Plantations/Dépôt ou stationnement/surplomb

Coupes longitudinales et transversales indiquant l'emprise occupée du domaine public 1/50^{ème}

2b - Aménagement d'accès/ouvrages divers portant atteinte au patrimoine

Plan des ouvrages projetés 1/200 ou 1/500^{ème} Cahiers des coupes techniques de tranchées 1/50^{ème}

Plan de détails de franchissement des points singuliers 1/50^{ème}

2c - Station service : Plan d'implantation des pistes avec signalisation de police

1/200 ou 1/500^{ème}

J'atteste de l'exactitude des informations fournies

Fait à : ... Le : 0 7 2 0 16 2 0 2 2

Nom : A D A M C Z Y K Prénom : H é l è n e Qualité : Par délégation de Losange