

ARRÊTÉ N° ARR_2023_1514_AT_RD159_MESSIA-SUR-SORNE
Portant accord technique de voirie

Service : PPR - ROUTES - SDEE - ARD LONS

LE PRÉSIDENT DU CONSEIL DÉPARTEMENTAL

- VU La demande en date du 24 Novembre 2023 par laquelle ENEDIS, 90 Place du Maréchal JUIN 39000 LONS LE SAUNIER, représenté par Mme Helène PAPAPIETRO, sollicite l'autorisation d'exécuter des travaux de raccordement au réseau électrique dans l'emprise de la Route Départementale n° 159 au droit du n° 231, rue Louis REMY 39570 MESSIA SUR SORNE ;
- VU Le code général des collectivités territoriales et notamment les articles L3221-4, L3221-5 et L3333-8 ;
- VU Le code de la voirie routière et notamment les articles L113-2 à L113-7 ;
- VU Le code de l'énergie et notamment les articles L323-3 et L433-3 ;
- VU Le code général des propriétés des personnes publiques et notamment les articles L2121-1 à L2122-5 ;
- VU Le règlement de voirie départementale approuvé le 28 mai 2010 ;
- VU L'arrêté en vigueur de délégation permanente de signature consentie à M. le Chef d'Agence Routière Départementale de LONS LE SAUNIER ;
- VU L'état des lieux ;

ARRÊTE

ARTICLE 1 AUTORISATIONS PRÉALABLES

Le bénéficiaire est expressément averti que le présent arrêté ne vaut pas autorisation qui relève de réglementations et codes autres que celui du code de la voirie routière.
Si tel est le cas pour l'aménagement envisagé, alors il lui revient d'obtenir les accords auprès des autorités compétentes.

ARTICLE 2 ACCORD TECHNIQUE

Le concessionnaire désigné dans la demande susvisée est en droit d'exécuter sur la Route Départementale n° 159, commune de MESSIA SUR SORNE, les travaux énoncés dans sa demande à charge pour lui de se conformer aux dispositions du présent arrêté.

Le présent titre ne confère pas à son bénéficiaire le droit réel prévu aux articles L1311-5 à L1311-8 du code général des collectivités territoriales.

ARTICLE 3 PRESCRIPTIONS TECHNIQUES

Les dispositions de l'article 39 du règlement de voirie susvisé sont applicables sous réserves des prescriptions particulières fixées par le présent arrêté.

Implantation et ouverture du chantier

Le concessionnaire préviendra le service gestionnaire de la voirie de la date du commencement des travaux. Les ouvrages à réaliser seront implantés en sa présence.

La tranchée transversale sera implantée sous chaussée au PR 2+0895.

Mode opératoire

- TRAVERSÉE SOUS CHAUSSÉE

La traversée au PR2+0895 s'effectuera par tranchée réalisée et remblayée conformément à l'annexe 7 du règlement de voirie susvisé (le schéma type de remblaiement est joint en annexe) et aux dispositions suivantes.

- TRANCHÉE SOUS CHAUSSÉE

Tranchée ouverte sous chaussée souple - réseau secondaire non renforcé

- Sciage soigné de la chaussée à la scie diamantée, ouverture de la fouille.
- Extraction, évacuation des matériaux en décharge.
- Pose du réseau, enrobage de celui-ci en sable, sur une épaisseur de 20 cm.
- Installation d'un grillage avertisseur, à 10 cm au-dessus de la génératrice supérieure.
- Remblaiement en G.N.T 0/31.5.
- Compactage par couches de 30 cm.

Réfection provisoire : dès la fin des travaux, à l'enrobé à froid ou à l'émulsion de bitume bicouche, gravillons 6/10 et 4/6.

Réfection définitive : environ 2 à 3 mois après la réfection provisoire, comprenant :

- Redécoupage de la chaussée, 0.10 m de part et d'autre des deux lèvres de la tranchée.
- Décaissement de celle-ci sur 6 cm, réalisation d'un B.B.S.G 0/10, non calcaire.
- Fermeture des joints à l'émulsion de bitume.

- CONTRÔLES DE COMPACITÉ

Les objectifs de densification et la fréquence des contrôles sont fixés par l'annexe 7 du règlement de voirie susvisé.

Dépôt de matériaux et de matériel

Les matériaux et matériels nécessaires aux travaux autorisés pourront être mis en dépôt sur l'accotement de la RD 159 avec l'accord du service gestionnaire.

Remise en état

A la fin du chantier, les lieux seront remis en état et tous les déchets (y compris les déblais excédentaires) produits par les travaux seront évacués vers une filière de traitement appropriée.

ARTICLE 4 SÉCURITÉ ET SIGNALISATION DU CHANTIER

L'entreprise chargée des travaux devra signaler le chantier conformément à la réglementation et aux recommandations en vigueur, et notamment le guide « Manuel de chef de chantier – signalisation temporaire ».

Si l'exécution des travaux nécessite un arrêté réglementant la circulation, il devra l'obtenir avant leur début auprès de l'autorité de police compétente.

ARTICLE 5 PRÉVENTION DES RISQUES LIES A L'AMIANTE ET AUX HAP

En cas de démolition partielle ou totale de la chaussée, le concessionnaire est tenu d'**effectuer au préalable** et à ses frais un diagnostic sur la présence éventuelle d'amiante ou de HAP. Si celle-ci est avérée, les mesures préventives et le traitement des matériaux produits par le chantier seront pris en charge par le concessionnaire.

ARTICLE 6 DURÉE DES TRAVAUX ET RÉCOLEMENT

La durée des travaux autorisés par le présent arrêté ne devra pas excéder un mois. Le concessionnaire devra prévenir au moins huit jours à l'avance le service gestionnaire de la date prévue pour la fin des travaux afin qu'il puisse contrôler leur conformité au projet autorisé.

Les réseaux implantés devront faire l'objet d'une remise de plans de récolement faisant apparaître les canalisations et les ouvrages principaux réalisés sur la voie publique, dans le délai de trois mois à compter de la réception des travaux.

ARTICLE 7 RESPONSABILITÉ DU BÉNÉFICIAIRE – GARANTIE

Le présent arrêté de voirie est délivré à titre personnel et il ne peut être cédé sans l'accord du Département. Le concessionnaire est responsable vis-à-vis de ce dernier et vis à vis des tiers des dommages de toute nature qui pourraient résulter des travaux ou de l'exploitation de ses ouvrages.

Pendant la durée de l'occupation du domaine, le concessionnaire devra assurer l'entretien des ouvrages qui lui sont concédés à charge pour lui de solliciter l'accord du service gestionnaire de réaliser les travaux correspondants. En ce qui concerne le remblaiement des tranchées et la réfection de la chaussée et des dépendances domaniales, le délai de garantie est fixé à un an à compter du récolement des travaux.

Dans le cas où les prescriptions du présent arrêté de voirie ne seraient pas respectées, le service gestionnaire adressera une mise en demeure au concessionnaire pour y remédier dans un délai déterminé. Si celle-ci est restée sans effet au terme du délai, le service gestionnaire pourra exécuter d'office et aux frais du concessionnaire, les travaux nécessaires.

Les droits des tiers sont et demeurent expressément réservés.

ARTICLE 8 REDEVANCE

Le bénéficiaire du présent arrêté de voirie est soumis à une redevance annuelle en ce qui concerne l'occupation du domaine public. Son montant est calculé selon le barème en vigueur.

Elles devront figurer dans la déclaration annuelle d'occupation du domaine public routier faisant état du patrimoine de l'occupant au 31 décembre et qui sera transmise au Département du Jura au plus tard le 1^{er} juin.

ARTICLE 9 VALIDITÉ DE L'AUTORISATION

Le présent arrêté de voirie est délivré à titre précaire et révoquant, et il ne confère aucun droit réel à son bénéficiaire. Il peut être retiré à tout moment, sans indemnités, pour des motifs liés à l'intérêt du domaine public.

Il est consentie pour une durée de **quinze ans** à compter de sa notification, en ce qui concerne l'occupation du domaine public.

En cas de révocation de l'arrêté de voirie ou en cas de non renouvellement au terme de sa validité, le concessionnaire sera tenu si les circonstances l'exigent, de remettre les lieux dans leur état primitif dans le délai d'un mois à compter de la révocation ou du terme de l'autorisation. Passé ce délai, en cas d'inexécution, procès-verbal sera dressé à son encontre, et la remise en état des lieux sera exécutée d'office aux frais du concessionnaire de la présente autorisation..

Le Département peut décider de ne pas imposer pas de remise en état des lieux. Dans cette hypothèse, les ouvrages situés sur le domaine public deviendront sa propriété et il se substituera de plein droit au concessionnaire, y compris pour percevoir les éventuelles rémunérations versées par d'autres occupants au concessionnaire par voie conventionnelle.

Le Département se réserve également le droit de faire déplacer les ouvrages implantés sur le domaine public aux frais du concessionnaire, dès lors que ce déplacement est justifié par des travaux d'aménagement du domaine.

ARTICLE 10 RECOURS

Le concessionnaire est informé qu'il dispose d'un droit d'accès et de rectification des informations le concernant qu'il peut exercer auprès de l'Agence Routière Départementale de LONS LE SAUNIER, à l'adresse suivante : 45, Route de Chilly 39570 MESSIA SUR SORNE.

Le présent arrêté peut faire l'objet d'un recours contentieux devant le tribunal administratif de Besançon, dans un délai de deux mois à compter de sa notification.

Diffusion :

Le concessionnaire pour attribution

Son client pour information

La commune de MESSIA SUR SORNE pour information

L'ARD pour classement

Signature de l'arrêté



ARD LONS LE SAUNIER

45, Route de Chilly

39570 MESSIA SUR SORNE

N/Réf. : DC23/046423

PM-C4-MESSIA SUR SORNE-SCI FERRIER

231 Rue Louis Rémy 39570 MESSIA-SUR-SORNE

Interlocuteur : PAPAPIETRO Hélène

Tél : 03 84 35 21 58 / 06 58 35 56 31

Objet : DEMANDE D'ACCORD TECHNIQUE

Lons le Saunier, le 13/11/2023.

Madame, Monsieur ,

Dans le cadre des futurs travaux cités en objet, nous vous faisons parvenir une Demande d'Accord Technique.

Nous restons à votre disposition pour toute précision complémentaire et vous prions de croire, Madame, Monsieur , en l'expression de nos respectueuses salutations.

Le Chef de Groupe Travaux,

CHEVRAND Eric

CC : Mairie, ARD LONS LE SAUNIER, Espace Communautaire de Lons-Le-Saunier, Direction Interdépartementale des routes, E-plans, Madame Hélène PAPAPIETRO

PJ : CERFA 14023*01

Envoyé en préfecture le 04/12/2023

Reçu en préfecture le 04/12/2023

Publié le 04-12-2023

ID : 039-223900010-20231204-ARR_2023_1514-AR



Demande de permission ou d'autorisation de voirie, de p de stationnement, ou d'autorisation d'entreprendre des travaux

Code de la voirie routière L113-2 ; L115-1 à L116-8 ; L123-8 ; L131-1 à L131-7 ; L141-10 et L141-11
Code général des collectivités territoriales L2213-6 ; L2215-4 et L2215-5

Gestionnaires des réseaux routiers



N° 14023*01

Direction Régionale Alsace Franche-Comté
PIT ALLIER Sophie
Mail : sophie.pitallier@enedis.fr
Tél. : 03 81 83 80 85
enedis.fr

Enedis, SA à directoire et à conseil de surveillance
Capital de 2 70 037 000 € - R.C.S. de Nanterre 444 608 442
Enedis - Tour Enedis - 34 place des Corolles
92079 Paris La Défense Cedex



Le demandeur Particulier service public maître d'œuvre ou conducteur d'opération entreprise

Nom : Prénom :

Dénomination : **ENEDIS** Représenté par : **PAPAPIETRO Hélène**

Adresse Numéro : Extension : Nom de la voie : **90 place du maréchal Juin**

Code Postal : **39002** Localité : **Lons le Saunier** Pays : **FRANCE**

Téléphone : **06 58 35 56 31** Indiquez l'indicatif pour le pays étranger : vvv

Courriel : **helene.papapietro@enedis.fr**

Si le bénéficiaire est différent du demandeur

Nom : Prénom :

Dénomination : Représenté par :

Adresse Numéro : Extension : Nom de la voie :

Code Postal : Localité : Pays :

Téléphone : vv vv vv vv vv Indiquez l'indicatif pour le pays étranger : vvv

Courriel :

Localisation du site concerné par la demande

Voie concernée : Autoroute n° Route nationale n° Route départementale n° Voie communale n°

Hors agglomération En agglomération

Point de Repère (PR) routier d'origine d'application : Point de Repère (PR) routier de fin d'application :

Adresse Numéro : **231** Extension : Nom de la voie : **Rue Louis Remy**

Code Postal **39570** Localité : **MESSIA SUR SORNE**

Document d'urbanisme antérieur (déclaration de travaux ou permis de construire) : vv vvv vvv vv vvvvv

Référence cadastrale : Section(s) : Parcelle(s) : Lieu-dit :

Nature et date des travaux

Pose de compteur / branchement aux réseaux (1)

	Pose de clôture	Pose de portail (portillon)	Plantations
A l'alignement	Oui <input type="checkbox"/> non <input type="checkbox"/>	Oui <input type="checkbox"/> non <input type="checkbox"/>	Oui <input type="checkbox"/> non <input type="checkbox"/>
En retrait de l'alignement	mètres	mètres	mètres
Dépôt ou Stationnement <input type="checkbox"/> (2)	Saillie ou surplomb <input type="checkbox"/> (2)	Aménagement	Ouvrages divers <input checked="" type="checkbox"/> (1)
Station service <input type="checkbox"/>	Renouvellement <input type="checkbox"/>	Création <input type="checkbox"/>	

Autres

Date prévue de début d'application **08/01/2024**

Durée d'application (en jours calendaires) : **1**

Nota : Pour connaître la délimitation du domaine public routier au droit d'une propriété riveraine, il faut déposer, auprès du gestionnaire de la route concernée et selon les modalités qu'il aura fixées, en complément, une demande d'alignement individuel.

(1) Compléter le cadre ouvrages divers

(2) Compléter le cadre correspondant



Demande de permission ou d'autorisation de voirie, de permis de stationnement, ou d'autorisation d'entreprendre des travaux
Code de la voirie routière L113-2 ; L115-1 à L116-8 ; L123-8 ; L131-1 à L131-7 ; L141-10 et L141-11
Code général des collectivités territoriales L2213-6 ; L2215-4 et L2215-5
Gestionnaires des réseaux routiers



Envoyé en préfecture le 04/12/2023

Reçu en préfecture le 04/12/2023

Publié le 04-12-2023

ID : 039-223900010-20231204-ARR_2023_1514-AR



La loi n° 78-17 du 6 janvier 1978 modifiée relative à l'informatique, aux fichiers et aux libertés, garantit un droit d'accès et de rectification des données auprès des organismes destinataires du formulaire.

Dépôt ou stationnement ⁽²⁾

Demande initiale Prolongation Référence du permis de stationnement :

Nature du dépôt ou stationnement { Matériaux Benne Grue Etalage
Echafaudage Mobilier Urbain Terrasse de café Vente le long de la voie ou sur aire de service
Autres (à préciser) :

Saillie ou surplomb ⁽²⁾

Largeur : de la voie vvv mètres de la saillie vvv mètres
des trottoirs vvv mètres Hauteur sous saillie vvv mètres

Aménagement d'accès ⁽²⁾

Avec franchissement de fossé : Diamètre du tuyau vvv millimètre Longueur vvv mètres
Distance par rapport à l'axe de la chaussée vvv mètres Nature du tuyau :
Sans franchissement de chaussée : Largeur de l'aménagement vvv mètres

Ouvrages divers ⁽²⁾

Travaux sur ouvrages existants Installation nouvelle

Réseaux aériens ou souterrains ou branchement :

Eau potable Eau pluviales GDF Opérateurs réseaux
Eaux usées EDF Autres (à préciser) :

Sous voirie Sous accotement ou trottoirs

Tranchée longitudinale 10 mètres vvv mètres
Tranchée transversale vvv mètres vvv mètres
Fonçage vvv mètres vvv mètres

Aménagement de surface ou équipements

Stationnement Arrêt bus Passage supérieur ou inférieur Equipement de la route
Autres (à préciser) :

Pièces jointes à la demande ⁽²⁾

Afin de permettre et de faciliter la compréhension et l'instruction du dossier, la demande d'autorisation est accompagnée des pièces suivantes, détaillées par nature de travaux.

1 – Pour toute demande

Plan de situation 1/10 000 ou 1/20 000^{ème} Plan de localisation précis 1/1 000 ou 1/2 000^{ème} (3) Photos

2 – Pièces complémentaires par nature de demande

2a - Clôtures/portails/Plantations/Dépôts ou stationnement/surplomb

Coupes longitudinales et transversales indiquant l'emprise occupée du domaine public 1/50^{ème}

Envoyé en préfecture le 04/12/2023

Reçu en préfecture le 04/12/2023

Publié le 04-12-2023

ID : 039-223900010-20231204-ARR_2023_1514-AR



Caméras des coupes techniques de tranchées

2b - Aménagement d'accès/ouvrages divers portant atteinte au patrimoine

Plan des ouvrages projetés 1/200 ou 1/500^{ème}

Plan de détails de franchissement des points singuliers 1/50^{ème}

2c - Station service : Plan d'implantation des pistes avec signalisation de police

1/200 ou 1/500^{ème}

J'atteste de l'exactitude des informations fournies

Fait à : Lons le Saunier Le : 13/11/2023

Nom : PAPAPIETRO Prénom : Hélène Qualité : Chargé d'affaires techniques

Nous vous remercions de bien vouloir nous transmettre la classe de trafic des voies concernées (T0 à t5)

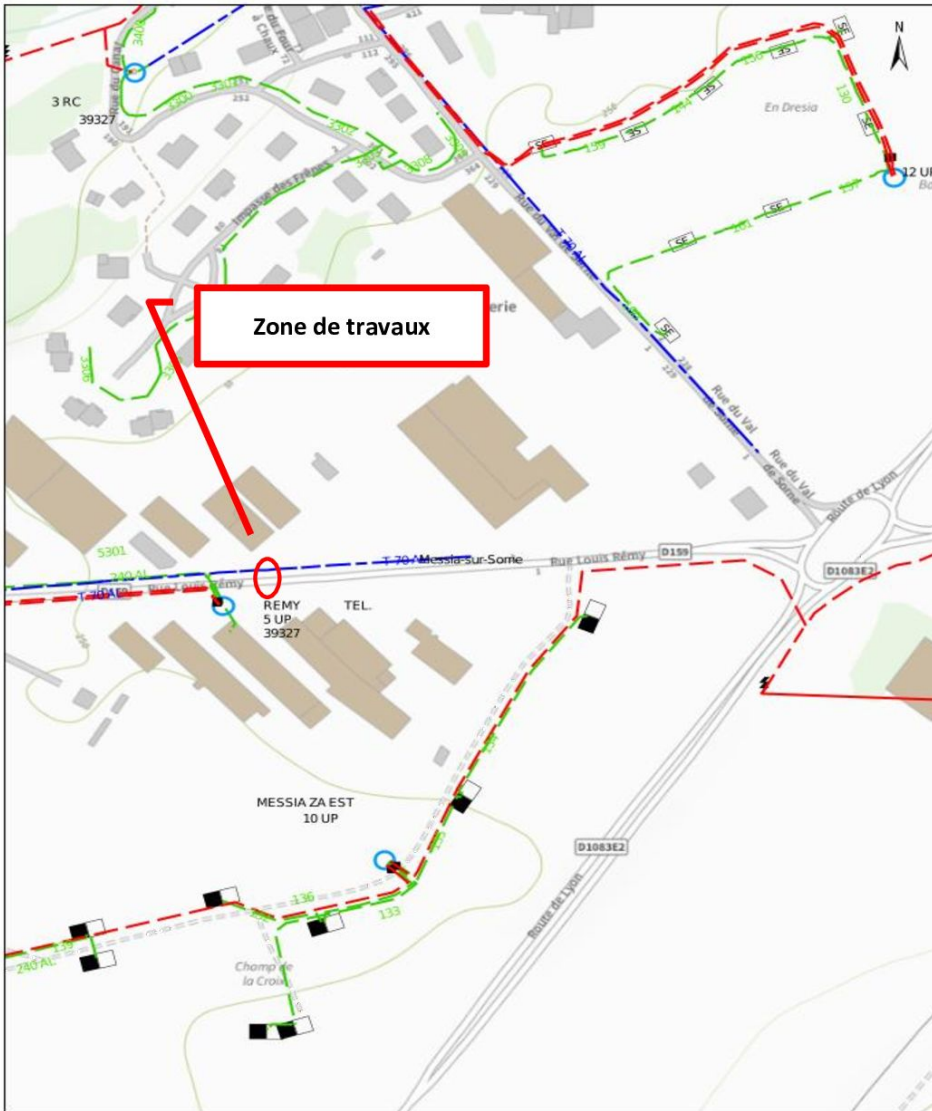

0 20 100 m

24/10/2023
14:11:29

Envoyé en préfecture le 04/12/2023

Reçu en préfecture le 04/12/2023

Publié le 04-12-2023

ID : 039-223900010-20231204-ARR_2023_1514-AR

AGENCE INGÉNIERIE TRAVAUX RESEAUX ELECTRIQUES
ALSACE FRANCHE-Comté
Site travaux de
AIT - Pôle Travaux Imposés de Lons le Saunier
90 place du Maréchal Juin – 39000 LONS LE SAUNIER



Projet

N° Affaire ENEDIS	Commune de	MESSIA/SORNE		
DC23/046423	Adresse	231, Rue Louis Rémy		
Echelle : 1/2000	Désignation de l'Affaire	Réalisation 1 branchement C4		
Poste de transformation concerné :		REMY TEL. - 39327P0005		
Interlocuteur	NOM	Téléphone	N° de fax	adresse mail
Maître d'ouvrage ERDF	CHEVRAND Eric	03 84 35 22 24	03 84 35 21 59	eric.chevrاند@enedis.fr
Maître d'œuvre	PAPAPIETRO H.	03 84 35 21 58	03 84 35 21 59	helene.papapietro@enedis.fr
Indice	Date	désignation	dessiné par	vérifié par
A	24/10/2023	PROJET	PAPAPIETRO H.	

TABLEAU DE POSE DE CONDUCTEURS Branchement

Tronçon réseau	Conducteur	Longueurs		Observations
		Géographique	Electrique	
1-2	3*95 AL	13	20	branchement souterrain C4

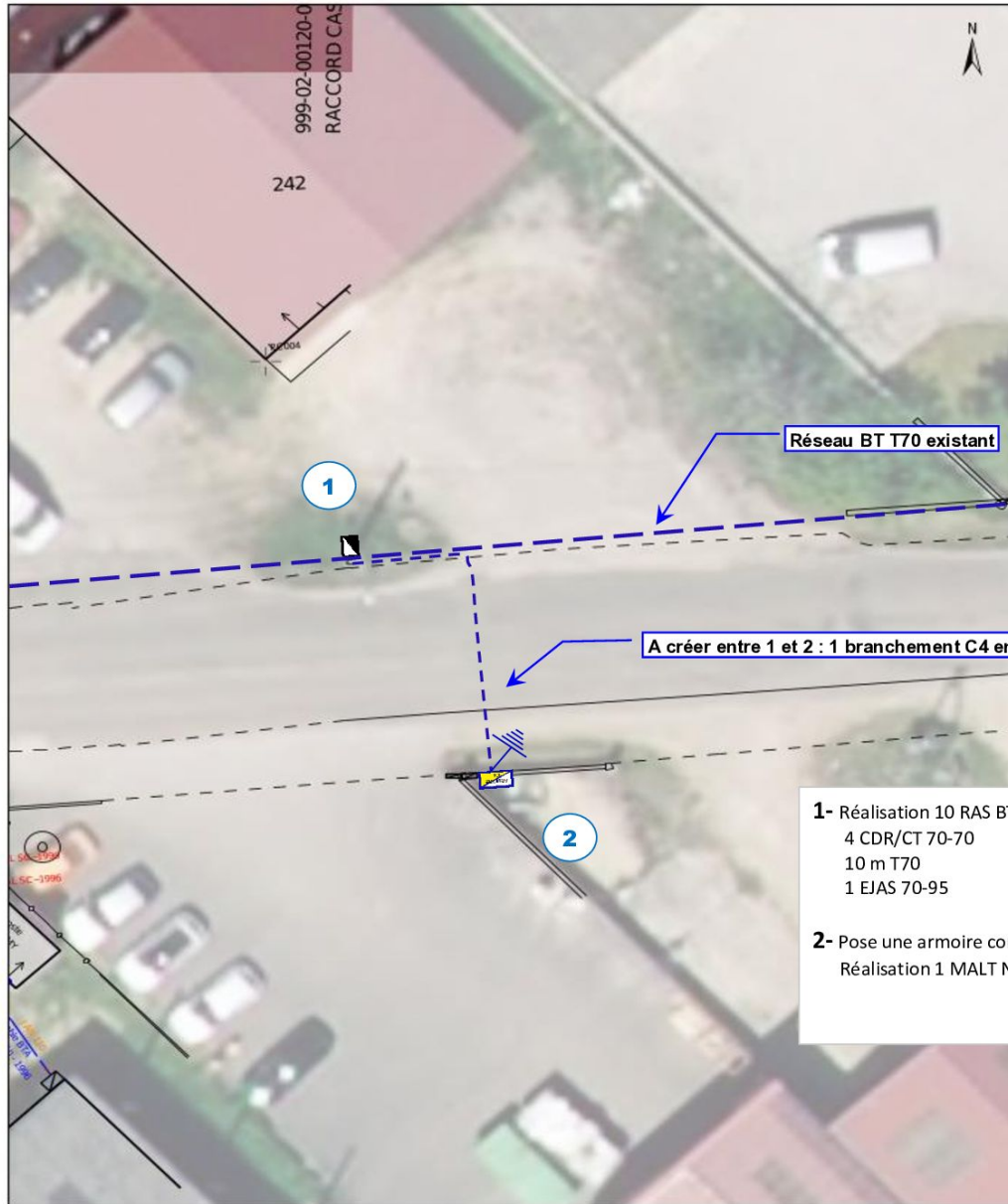

- 1-** Réalisation 10 RAS BT sur support existant
4 CDR/CT 70-70
10 m T70
1 EJAS 70-95

- 2-** Pose une armoire comptage C4 400A dans murette
Réalisation 1 MALT N < 50 Ohm